中報

第二萬五千零四十六號
發行人 陳景韓
今日本報貳張半
每份售國幣二千一百元（外埠另加郵費）
地址 上海漢口路三〇九號 電報掛號 六〇七八 電話 九三二四八 四號線
內政部登記証京警滬字第十一號 中華郵政特准掛號立券總包寄送之報紙

美國務院正式宣布 救濟糧食月杪運華

錢江塘工局獲美救濟款

〔美國新聞處華盛頓四日電〕國務院本日宣布：依照一九四七年十月廿七日中美兩國所簽定之救濟協定條件，在美國對外救濟計劃下，已規定以二千七百七十萬美元，作為購買及運送中國所急需之救濟物資。目前所定之計劃，規定供給由美國所分派之小麥五萬長噸與白米四萬三千長噸，以及由暹羅方面分派之白米近三萬長噸。計劃中其餘部份大半醫藥供應品。採購小麥與白米之事宜，已在美國進行，預料在十一月底前後，即可開始裝運。在暹羅採購白米一事，將由美國物資貸款公司委託其駐暹谷之代理人代國務院辦理之。中國對於穀類之需要，為數甚大，在上項計劃下，恐無法應付中國全部之需要。因此，為最高限度之效能着想，一般計劃將美國之穀類物資，主要在沿海各城市發放，如此，種植穀類之鄉村區，可不必將其當地所產之物資大批運往都市中心，而改為應付本鄉之急切需要。

〔合衆社華盛頓四日電〕美國務院官員稱，關於中美協定救濟物資之處理，渠等尚未決定中國沿海何城市將立即獲得美國之救濟。但據悉：上海將包括於所準備之名單內。渠等又稱：「在此項計劃下所運入中國之醫藥救濟品，將大部分限於現製治療品之範圍內，如磺胺類藥品及青黴素（盤尼西林）等，而非中國所已能製造供給之各種防疫苗」。

〔聯合社華盛頓五日電〕美對華救濟物資，官方雖未規定中共不得接受分配，但因大半擬運往中國沿岸城市，顯將專供國府之用。

〔本報杭州五日電〕錢江海塘工程局將獲得二百五十萬美金救濟款，此係由美國政府中華救濟團，依照中美救濟協定而給予。按，該救濟團秘書邵桓，今特來杭探詢塘工局方面之需要。依照塘工局訂定之五年計劃，須達成修復坍毀石塘三千三百公尺，完成通航及擴地四十萬畝，需費約需六五〇萬美金，經洽定撥予二五〇萬美金，並由該團決定，以一百萬作通航費用，一百五十萬修復坍毀石塘。至撥款之技術問題，將於明後日由秘書與聯總駐塘工局梅工程師商洽，閘除少量油料外，餘均係現款。

我國現有存美資金 約三億四千萬美元

世界糧食會議所作報告

〔合衆社華盛頓四日電〕四日開始舉行首次會議之世界糧食會議，已由十八國代表準備一項研究報告，該報告指出，中國可立即動用之基金，為數祗達八千七百萬美元，另加上其他官方所有之黃金美元及美元證券，為數不過三億四千萬美元之資金。該報告指出，中國每月短缺三四百萬美元之數。包括多數國家在內之該項研究報告，係由聯合國糧食農業組織之屬員所準備者，其對各國金元地位之估計，係迄於十一月一日為止。而其估計之根據，則係視一國對另一國之實際貿易平衡，或一國對美國之貿易，或一國對某特殊數國之個別差額償付而定者。該報告特別指出，中國可供償付一切進口之現有基金，祗敷三個月之用，而他項可得之基金，亦不過足數十個月之用。該報告估計中國每月食糧進口為二百萬美元，以現有基金償付，可應四十二個月之用，而其他基金，則亦僅可供一百七十個月之用。

周以德過日返美 在東京談話論日本安全

美報讚譽范登堡呼籲援華言論

〔本報訊〕美議員周以德來華搜集資料竣事，已於昨晨九時搭西北航空公司班機取道東京返美。周氏在華勾留逾旬，與我國公私方面，均多接觸。其在滬約晤之人士，全由美總領館代為介紹，姓名嚴守秘密，惟悉除美商領袖及中國金融家外，教會及醫界人士亦不少，因周氏本人對此深感興趣也。

〔聯合社東京五日電〕美國衆議員周以德自華返美，今日途經此間，稍作勾留，並發表談話稱：「日本安全如受蘇聯威脅，即無機會變成獨立民主國。吾人應使日本有成為獨立自給之民主國。此為美國人民所欲者」。

〔合衆社紐約五日電〕犯華特系報社評，盛讚范登堡之見解，即世界問題，不應分割處理，祗管援歐而不考慮援華。該報稱：「我人已一再提醒政府當局，逃避援華之計劃，實為短視，且可能反阻碍彼等保衞中之馬歇爾計劃。顯然，國會將要求杜魯門與馬歇爾在盟邦中國未被紅色侵略完全毀滅前，確定積極之政策。」

〔美國新聞處紐約五日電〕紐約先鋒論壇報評論中國局勢，文中稱：「政府軍之軍力雖勝於中共，但結果仍未能打得一次勝仗，其主要之原因，乃該政府在大多數區域中，不受人歡迎之故。政府在東北遭遇敗績，其原因不在共黨力量之雄厚，而在東北人民認為殊無理由對南京政府表示熱誠。然此一事實並非謂中國已無脫去共黨獨裁制度之希望，亦非謂現政府內一切皆惡。在政府中居高位者，亦有若干在各方面均屬第一流而誠實無疑之人。如能將政府中之貪官污吏一律繫之於獄，而使賢能與誠實之人獲有更多之權力，則共黨在中國之威脅，即不致有如目下之嚴重」。

胡適論美援華

謂蒲立特態度嚴正

〔本報北平五日電〕前駐美大使胡適，頃在平發表重要評論，提醒美國貸款援華應勿傷中國國家民族尊嚴，並反對麥克阿瑟顧問中國事務，最後並建議由美國信任之陳光甫主持貸款的管理和支配，以代替其他保證。胡氏稱：「蒲立特認為中國是應該而且值得幫助，態度可謂極其嚴正，至於他提出的貸款數目是否夠用，尚待專家研究」。

全國司法行政 檢討會議揭幕

何崇善宣讀主席訓詞

〔本報南京五日電〕全國司法行政檢討會議，五日晨九時假司法行政部禮堂揭幕，出席會員及長官來賓等百餘人，開會前，首由張院長致詞，略謂：渠十餘年從政於中央地方，向以「崇法務實」與同僚互勉。今國家已步上民主之途，法治不可或缺，政府之職掌即在於行法執法，而舉國法治精神之培養，端賴司法同人之努力。領事裁判權取消後，吾人對外法律上已完全平等，然實際上我國司法實仍落後，各級法院之組織，設備，以及監獄之管理等均不如人，需加以檢討，力求改進。張氏盛讚司法人員之刻苦廉直，頗寄語慰勉並祝會議成功。張氏致詞後即離會，赴往參加中政會。

謝冠生開幕詞 鼓勵服務精神

檢討會乃由謝冠生部長主席，如儀開會並致開幕辭，首對與會各地高院首長致慰勉及歡迎之意，並爲戰時忠勇殉職之法界人員默致哀敬。繼闡述會議之目的在集從事司法實務及研究理論之專家於一堂，共同檢討司法工作過去得失與將來應行興革事宜，本理想事實兼顧原則，研討決定切實易行之計劃，此爲第二次全國性有關司法之會議，第一次為民國廿四年秋舉行之全國司法會議，當時宣言中所列五項目標，歷十二年努力已大致有成就：㊀司法經費之獨立，自三十年起全由國庫負擔，預算年有比例增加，㊁法規研究機關之創設，司法院法規研究委會已於上次會後成立，㊂法院組織之健全，十年來增設法院四百餘，縣司法處六百餘，㊃法律教育之改進，全國各大學幾均有法律系，學生名額限制亦早取消，㊄領事裁判權之撤廢，三十二年起迄今，逐漸廢除無餘，且渠認為此等收穫距理想尚遠，且因時世變遷，戰亂破壞，新缺點亦有發現。此次會議應就審判，檢察，行政，監獄諸端集思廣益，共謀增進效率，彌補缺失，奮發前進。最後渠強調服務精神之鼓勵，勉同人注意以革命之精神，廉潔之操守，研究之興趣及勤勞之習慣四事。謝氏致詞後，由會議何崇善秘書長宣讀蔣主席訓詞（見右下角）。

居正及許世英 呼籲法官加俸

旋居正，王雲五，江庸，許世英，樓桐孫，張知本，夏勤等相繼致詞，均一致強調司法事業之重要，並各有建議。居正，許世英皆為司法人員地位待遇呼籲，許氏並主司法當局制定明歲預算時，應使司法官薪俸高出行政官薪俸，渠將儘力支持，蓋無法保障其本身生活者，何可盡心保障全國人權及生命財產之安全。王雲五建議注意監獄作業，一則節省國帑，二則可使囚犯有生活技能，俾得自新。江庸籲請司法人員自動齊一步伐，不畏強禦，並主張擴大高院及高檢處權限，注意考核，健全制度，增進效率。樓桐孫代表立院孫院長，請司法同人隨時以勤勇精神留意所遇立法障礙，協助立法機關制定通過適用之法律。最後由出席會員司法行政部顧問朱獻文致答詞，十二時始告散會，午間由謝部長歡宴全體會員。

下午首次大會 龐德顧問演講

下午二時開第一次大會，出席會員一零五人，謝冠生主席，首決定將提案五五二件分由㊀制度，㊁法律，㊂人事會計統計，㊃監獄及其他等四組審查，繼請龐德顧問講演「現代司法問題」，由法部刑事司司長楊兆龍翻譯，然以時間所限，僅及全題大半。旋由首都，四川，遼寧，吉林四高院院長作工作報告，下午六時散會。

司法行政檢討會議開幕後，政府首長各司法專家合影。右上角為世界法學權威七九高齡之龐德博士近影。（中央社攝）

各選區同時公告 國代候選人名單

政黨名單呈蔣主席審閱

〔中央社南京五日電〕國代候選人定六日在全國各選區分別公告，然後由各縣市選所將其候選人名冊呈送省選所，轉呈選總所存查。至全國性職婦團體之國代候選人名單，業經審查完畢，亦定六日晨在全國性職婦選所公告。關於政黨提名部份，如經送達選總後，其參加區域選舉者，即由總所分別轉發各省級選所，再轉知各縣市或同等區選所，依法登記，審查，公告，其屬於職婦團體候選人者，則由總所轉全國性職婦團體選所補行審查公告。

〔本報南京五日電〕國代候選人政黨提名之審核工作，經中央選舉指委會日以繼夜之分組加緊進行，現已完成，該項名單原定於五日送達選總，俾於六日公告，茲為慎重起見，決於蔣主席作最後審閱後，全部名單呈蔣主席閱，然後送交選總。據選總人士推測，該項名單送達時，或將至六日晨三時，惟名單之公告期係自六日開始，共計五天，故尚不至延誤大選事宜。五日晚與選舉有關各機構均燈火輝煌，忙於名單之提送及公告，而競選者亦箭在弦上，緊張已極。

全國性職婦團體 候選人名單審定

〔又電〕全國性職婦團體以簽署登記為國代候選人並經核定之名單，定六日正式公告，於選總門首發榜。此項名單共計二一六名，經各選所郵選總後，本月一日及五日由全國性職婦選所兩次委員會審查通過，各團體名額略如次：㊀漁業團體鮑凌志等十八人。㊁特種工會團體王世魯等廿八人。㊂商業團體王曉籟等五十五人，內婦女謝姚稚蓮一人。㊃工礦團體吳蘊初等十一人，內婦女吳織綏一人。㊄新聞記者趙君豪等十人。㊅律師公會王善祥等八人，內婦女張紅薇一人。㊆會計師公會嚴以霖等六人。㊇醫藥團體錢今陽等四十九人，助產士一人，其中中醫師三十四人，西醫師十四人。㊈教育團體朱家驊等廿四人，內婦女五人。㊉全國性婦女團體吳英等七人，共計二一六名。其次關於農會及普通工會，係省以下產生者，由各省選所同日公告。

〔又電〕新聞記者參加國代競選，並以簽署登記為國代候選人者，共計十人，其中東區者為趙君豪，詹文滸，馮有真，朱虛英，孫義慈，孫德先六人，北區為張明煒一人，南區為林伯雅，李徵二人，西區為陳銘德一人。

〔本報杭州五日電〕浙省國代候選人登記，已如期截止，農工婦女團體候選人計有熊逸雲等廿一人。

民盟決即日解散

發表公告總部負責人總辭職 通知各地盟員停止政治活動

〔本報訊〕民盟總部昨日上午經非正式之常會後，決定遵從政府命令自動解散。與會者有張瀾，黃炎培，羅隆基，沈鈞儒，章伯鈞，葉篤義等，會後由主席張瀾發表公告，聲明通知各地盟員自即日起停止政治活動，總部負責人即日起總辭職，總部亦即日解散。張瀾除發表公告外，未作任何談話。

民盟之公告原文如下：（下接二版一欄）

董顯光聲明

民盟盟員如不違法 仍可受到法律保障

〔本報南京五日電〕五日下午行政院新聞局記者招待會中，某外記者詢以是否有民盟人員在京滬兩地被捕情事？政府發言人董顯光之答覆為「否」。董氏於答覆詢問時，曾鄭重聲明：「因民主同盟種種不法行動，使政府不能再視該盟為合法團體，然政府之政策，不擬拘捕該盟盟員，亦不強迫彼等必須赴治安機關登記，倘民盟盟員不再有違法行動，仍可受法律之完全保障，中央政府即將通令各地遵照辦理。」

新一軍官長更調 佈達式今日舉行

〔本報長春五日電〕新一軍師長李鴻升任副軍長，史說調卅九師師長，劉德馨就任參謀長職之佈達式，定明午在長隆軍舉行。

蔣夫人赴下關浦口 慰問過境部隊

盼官兵生活打成一片

〔本報南京五日電〕蔣夫人於五日晨十時赴下關及浦口兩過境部隊招待所參觀，美軍事顧問團長魯克斯夫人，顧問鮑爾上校，國府秘書沈昌煥等隨行，並攜有大批慰勞品，首在下關慰問過境部隊。該所住有官兵六百五十餘人，每人發給梨一枚，糖一包，麵包一個，鳳尾魚一罐。旋過江赴浦口，該所原有二千餘人，但已於五日晨開往他處。蔣夫人慰問士兵時，特別注意官兵之生活，娛樂，詢問有無洗澡設備，並希望官兵生活打成一片。夫人並告沈昌煥，彼決將所收慰勞金撥一億元，充實該兩所設備，午後始返。

英訪華團 離穗飛港

〔本報廣州五日電〕英國會訪華團五日上午參觀嶺南大學，廣東紡織廠及兒童教養院，對難童教育頗表讚許，下午參觀琴士敏土廠及發電廠，粵省市參議員於晚七時歡宴，該團定六日離穗赴港，轉道新加坡返英。

榆林城轉危為安

察綏野戰軍向南疾進中

〔本報張家口五日電〕軍息：榆林戰事已轉危為安，各路援軍即將趕到，向城郊匪軍合圍，連日匪軍雖猛力攻城，但傷亡過重，氣勢已衰，三日午守軍出擊，殲滅匪軍一個團，俘獲甚多。聞共匪兩旅已作撤退準備。又空軍晝夜臨空助戰，予匪威脅損害極重。

〔本報歸綏四日電〕榆林戰事重心已移至扎薩克旗沙王府至榆林之沙漠地帶，察綏野戰軍在鄂賓珊指揮下向南疾進，沙王府有空軍基地，國軍補給順利，榆林城內守軍經過九天考驗，士氣益見鎮定。

〔中央社寧夏五日電〕據悉：榆林城郊戰事五日仍在進行中，增援榆林之國軍有力部隊已自定邊出發，即可到達榆林城郊。

〔中央社西安五日電〕四日我空軍徹夜出動，猛炸榆林西郊匪區，據地面報告，城東南匪軍彈藥庫及匪首彭德懷總指揮部均被炸燬。

張治中抵京 謁主席有所報告

〔本報南京五日電〕西北行轅主任張治中，上月中旬請准休假，離京赴滬，杭及台省遊覽，迄五日晨始返抵京，張氏在京將再作短期勾留，對新省事請示妥當後始返新。新省府委鮑爾漢暨新省青年歌舞團前往訪張暢談。張氏並於晚八時應蔣主席召，赴黃埔路官邸有所報告。

遼西國軍收復彰武 義縣西北大捷殲匪逾萬

鄭洞國自瀋抵長指示機宜慰勞守軍

〔本報瀋陽五日電〕遼西國軍五日上午十時收復陷匪廿九天之彰武，與新立屯國軍聯成一氣，安定西北角之功甚大。惟黑山縣城三日陷匪手，致遼斷與大虎山間之聯繫。遼南匪向寶海誠，且在他地積極補充部隊，一股於五日上午一時犯瀋陽遼陽間之沙河橋，被路警擊退。

〔中央社瀋陽四日電〕遼西國軍，頃在義縣西北獲得空前大捷，三日來已殲匪逾萬五千人，戰果刻仍繼續擴大中。

〔本報長春五日電〕竄入長南之匪，現在大屯，范家屯，太平莊，平頂山一帶結集，數逾二萬，其番號有西滿獨四師，獨五師，獨騎師，蒙古獨騎旅，北滿獨二師，另有第二縱隊之殘餘。獨四，獨五師及第一縱隊等亦在長公間出現。

〔本報瀋陽五日電〕圍攻永吉共匪現又對吉林東北郊鷹溝山，南郊小白山，西北角哈達灣等高地不斷攻擊，西郊匪則守西徽嶺及團山子。共匪精銳之第三縱隊主力，揚言將經西關旗河口犯吉林。

〔本報瀋陽五日電〕鄭洞國五日午飛長指示機宜，並慰勞守軍，三日可返瀋。

〔本報長春五日電〕鄭洞國今午專機由瀋飛抵長，在長將作三五日之勾留，下午二時曾觀察長春外圍防務。

對司法行政檢討會議 蔣主席訓詞原文

指出法治國家須備三項基本條件

〔本報南京五日電〕蔣主席對司法行政檢討會議所頒之訓詞原文如下：實施憲政，首重法治，而法治之推行，當以司法為中心。值茲新憲法行將施行之際，集合全國高級司法行政人員於一堂，檢討過去，策劃將來，謀司法之興革，實為必要之圖。我國過去遭受列強領事裁判權之束縛，致司法權之行使，障碍叢生，國家主權之被侵，此為厲階。民國三十二年以後，法權幸已次第收回，我政府多年之收回法權運動卒告成功，此在司法上實具有特殊之意義而至堪欣慰者。惟於此亦應有所反省者，即過去法權之所以遲遲不能收回，列強恒藉口我國司法制度與監獄制度之不良。姑不論其批評是否正確，而在法權既已完全收回之今日，吾人必須下最大之決心，與最奮之努力，謀司法之徹底改革，以期對內適應建國之需要，對外刷新國際之視聽。吾國以三民主義立國，三民主義之實行則必依於法律，法律之執行則必依於司法，故司法實為推行法治與實行主義之首要部門，吾人亦可謂國民革命之目的，即在建設三民主義之法治國家，法治國家之建設，必須具備三個基本條件：第一，須有完美之法律。自國府成立以來，各種有關司法之法規已次第頒行，燦然大備，然是否盡合國情與社會需要，施行之後有無扞格難行之處，司法人員應本其專門學術與實際經驗，研究其利弊得失，提出具體意見，以供立法之參考，使立法與司法之精神相貫通，而收推行盡利之效。第二，須有健全之執法人員。有治法無治人，則雖有良法美意，亦必不能見諸實行，故孟子云：「徒法不能以自行」。司法人員負有執行國家法律之權責，必須審慎廉明，本於大公，出於至誠，真正為人民解除痛苦，減輕訟累，聽訟折獄，尤必須入情入理，而衆合於法律之規定，即情理法三者兼顧。須知三民主義最高之理想，即為情理法之調和，民族主義本乎情，民權主義本乎法，民生主義本乎理，必三者相互調和乃能造成美滿理想之社會。明乎此，而後適用法律，乃能求得最公正之裁判。第三，要有守法之國民。我國過去因受不平等條約之束縛，致國家法紀與社會秩序均遭莫大之破壞，致使一般社會對於法治觀念及守法精神，趨於薄弱，此實為建設法治之一大障碍。消除此種障礙，固有賴於國家各部門及社會各方面之努力，而司法人員隨時接近民衆，又為民衆解決紛爭，尤當時別注意宣導，潛移默化，使一般社會養成法治之習慣，人人以崇法為義務，以守法為道德，而後法治之推行始可期其迅速普遍，有厚望焉。

秋咳傷風 最危險 引起肺病之虞 請速服 良園枇杷膏 馬上奏效 甜蜜味美 老幼歡喜
上海良園藥廠出品

西 宋 機製信封
奉送印工 一千以上
做古名箋 五千以上另贈
白宋信封紙箋廠發售 上海浙江中路六八九號 電話九八八〇九

出類拔萃 白蘭地 烟中傑品
東南烟公司出品

同孚商業儲蓄銀行儲蓄部正式成立公告

本行儲蓄部擇於三十六年十一月六日正式成立敬請指教
同孚商業儲蓄銀行董事會啓
金陵東路卅八號（天主堂街西首） 電話：八八六五四—二轉接各部

新華股份有限公司增資公告

本公司經本年十一月三日股東臨時會決議將本公司資本總額由國幣七千五百萬元增為國幣六十億元分為六億股每股國幣十元新增股款除由本公司將歷年盈餘滾存及紅利等款撥充外餘由各股東按照原有股份比例以現金認繳並規定認繳日期自本年十一月四日起至十一月十日止每日上午九時至十二時下午一時至四時（星期日照常辦公）攜帶原有股款收據及印鑑赴南京東路四三七號本公司股務處辦理增資繳款手續逾期即認為自願放棄權益其不足之數由董事會募足之除分函通知外特此公告
董事會謹啓 十一月四日

交通部民用航空局上海航站工程招商登記公告

查本局龍華航站大廈鋼筋水泥骨架工程亟待興建凡具備下列二種資歷之廠商希於十一月（五）日起至十一月（八）日下午五時止攜帶證件來京本局（場站處）登記聽候審查以前曾在本局登記之廠商亦須送下列證件重新審查登記（一）凡領有上海市甲種營造業登記證者（二）戰後曾一次承包三百英方以上之鋼筋水泥公共建築物有合同圖樣及完工證明或曾一次承包五百英方以上之鋼筋房屋有合同圖樣及完工證明者

本公司新貨輪「德安」船身堅固速率極快定於十一月八日處女航開駛滬—漢綫如荷委裝貨物竭誠歡迎惟該輪未備客位不能搭客謹此公告
鴻安商輪股份有限公司啓
廣東路九十五號 電話：一二九五〇

多倫路七九號房屋保管人鑒

請速將房屋交還不再拖延至要至要
三十六年十一月六日

鍾宅報喪

鍾衡平先生（繼福尊翁）于國曆十一月四日戌時疾終滬寓擇于十一月七日下午一時在徐家滙路太原路口上海殯儀館大殮二時出殯謹此報聞
慎和堂賬房謹啟

鳴謝上海市洪順互助會惠給喪殯費迅速啓事

洪順互助會創辦於民國十九年迄至二十五年間理事長楊文道先生因日本水兵中山秀雄案入獄會務遂告停頓去年楊先生冤獄平反恢復自由重主洪順繼續過去精神一本互助之旨為社會人羣謀福利舉凡婚喪相助疾病相扶贈診施藥興辦義學各種互助慈善事業無不澈底實施使會衆人等因家屬分別先後逝世承該會方迅速惠給喪殯費誠使生死咸感受惠對於喪殯費之給領尤為迅速同人等之餘愧無以報特登報鳴謝
領款人 吳吳氏 丁文芳 楊金泉 張潤成 祁建順 梁錦華 張金保 楊發珠 薛金海 黃權昌 沈玉麟 陳德餘 黎淡根 馬鄭氏 同啓

大生炭行為買受金得利沓帆船徵詢異議啓事

今向浙江海門黃利川君買受金得利沓帆船一艘包括全部工具及舢板一隻海關註冊2269噸載重六十噸航政局船舶登記證明書帆甲第164號（註冊具名人保胡宜源）業已訂約成交凡對於上項帆船有主張異議者務於登報日起三天內即十一月九日前攜帶證件前來通訊處陽朔街80號新建昌報關行明交涉逾期一概不得再有主張特此公告 電話八八四八九

楊金芝之向張桂生 沈如麟 薛金生 杭學友 王妙珍 王孝清 汪春山 馬阿二 李長銀 張炳生諸位道歉

金芝於本年五月間從嘉善運來紅瓦等因船到滬埠滲漏不可待急迫間遂分送與先向金芝定購之各行號詎周雨階竟告訴侵占並嘉善及定購各行號主經到警局處除王孝清馬阿二張炳生外認有故買贓物罪嫌提起公訴幸蒙上海地方法院法官明察判決張桂生薛金生王妙珍汪春山李長銀沈如麟杭學友均無罪則是非已大白惟金芝當時匆遽間未及將原委分別告知致諸位突遭傳訊交保受擾至深抱歉用特登報藉伸歉悃
楊金芝謹啓

李光寅 張仲衡 為 三男志林 姪女金蘭 結婚啓事

茲承蔣德榮 盧澄華兩先生介紹謹詹於國曆十一月六日在滬舉行結婚典禮特此敬告諸親友

社論　司法行政會議的召開

司法行政會議於一昨召開於首都，此一會議的召開，緊接着中華民國法學會在滬召開年會之後，對於促進法治，及奠定我國新法系之基礎，意義自至重大。我　主席重視司法，特頒訓詞，以為勗勉。我們於中華民國法學會年會在滬召開之際，既曾著論；茲當司法行政會議召開，更願約略抒其所見。

在　主席的訓詞裏，我們看見　主席指出國民革命之目的，在三民主義法治國家之建立，並以良好的法律，必須有完善之執法人員及守法之國民，始克有濟。這的確指出了當前癥結的所在。我們所已制定的法律，在理論上，技術上，確是已趕上了西歐及其它國家，但我們距達到法治的理想境域，其間似乎尚有一段遼遠的路程。在過去我們所有的「刑不及大夫」這一套傳統的制度，如今已崩潰了；士大夫既無「禮」足以遵循，又不怕「刑」的上身，於是到現在我們還沒有養成法治的精神。到現在為止，士大夫還是中國的統治階級。過去他們的行為，被傳統的「禮」所拘束，而自處於刑法之外。目前「禮」既失序，他們還依舊自處於法律之外；中國之所以未能臻入真正的法治，這不能不說是一個主要原因。

如今我們要建立三民主義的法治國家，全國人民所必應遵守的一個原則，便是人人都在法律之下；決不能容許有人可以逍遙法外。欲達到此目的，一方面國民固應守法，另一方面也在執法的嚴明。既然講法治，這兩方面是互為關係的；倘使執法不嚴明，人民又何貴乎守法；因無貴乎守法，於是也不免影響到執法的嚴明。老官說，中國一般老百姓的守法精神是相當可佩的，問題就在乎有不自處於老百姓之列的特殊人物。從這一個觀點看來，厲行法治的首要之圖，端在執法的嚴明，使我們完善進步的法律得能發生實效。

講到司法行政方面，與其提高法學教育的水準，不如擴大法學教育的範圍。不錯，法學教育的水準實在應該提高；但在一個厲行法治的國家，必須使極大多數的人能夠懂得他們的法律。今日中國的現行法律，為數已經着實不少，究竟這些法律如何拘束個人行為，應為一般公民必要的常識。在這個時候，與其致力於法學的精深研究，似不如致力於法律知識的一般普及。我們固然應該造就法學專家，我們更應促進一般人民的法律知識；必使人民知法，然後纔能望人民守法。至於關於司法的制度方面，我們也認為提高檢察官的職權，實為當前的急務。檢察官有執法的責任，而在目前，他所掌握的執法權力，僅在有限，往往不能自動有所作為。因此，他必須與憲警打成一片，這樣纔能達到迅速敏捷以發現罪行，搜索罪證，緝捕罪犯的目的，國家的法律，纔能發揮其效能。

在中華民國法學會在滬召開年會的時候，我們曾說：「講到司法方面，年來在物價高漲，生活動盪的局勢下，全國司法人員的忠於職守，贏得一般的讚佩。在我國司法制度方面，由於居院長的力圖適應時代需要，亦會不斷有所改進。將來在行憲以後，司法的尊嚴更將提高。一個法系的建立，不僅需要完整的立法，更需要開明的司法。我們觀乎美國最高法院的判例，如何影響到美國法學的滋長發育，僉信司法者地位的重要。在中國新法系的建立上，我們也希望中國的司法界能夠有像英美那樣的供獻。」今當司法行政會議的召開，我們也可用以相勉。不過，還有兩點也應值得提出：㊀法官的待遇必須設法提高，其職位必須永久。目前物價動盪不定，司法人員的待遇清苦，我們必須設法提高它。外交官有特殊的待遇，司法官為什麼不可以也有特殊的待遇？㊁法官的水準，同時亦必須設法提高，必如此，司法的尊嚴，纔能維持。

張院長羣在司法行政檢討會議致辭情形。（中央社攝）

民盟公告（上接一版）

中國民主同盟，向以民主和平團結統一為一貫之主張，不幸戰禍愈演愈烈，同人處此，惟有痛心，更無為國服務之餘地，最近政府宣佈民盟為非法團體，禁止活動，同人已不能活動，當經公推黃常委炎培，代表同人自滬赴京，與政府洽商善後事宜，經政府提示辦法如下：

㊀政府已宣佈民盟為非法組織，希望民盟自行結束，解除負責人之責任。

㊁關於房屋，1民盟代管中共房屋物件，即行移交政府接收；2民盟自有之房屋，可緩接收；3政府撥給民盟使用之房屋應交還，如一時不及遷出，可暫借用；4盟員個人住所，不予干涉；5上海朱葆三路民盟代中共保管之房屋，同樣由政府接收，如一時學校無法遷讓，應另商借用辦法云云。

當經黃常委答覆如下：

㊀民盟既經政府認為非法團體，惟有通告盟員停止活動，自經通告以後，盟員如有言動，自應由個人負責。

㊁關於房屋各點，自當照辦，惟須補充說明者，民盟本無財產，如其有之，應請讓民盟自行處理。

此外請求兩點：

㊀各地盟員一律免除登記，並享有一切合法之自由。

㊁各地盟員，政府如認有違法行為，以及先經因案被捕者，均由政府依法處理，如無共黨黨籍實據，不援用「後方共黨處置辦法」。

以上㊀㊁兩點，是否可行，候示復。在未經發表各種文件，有誤會民盟之處，各還事實，此時未擬置辯云。

承政府示復如下：

㊀如民盟能遵照內政部發言人所公佈正式宣告自行解散，停止活動，各地盟員之登記手續，可予免除，並保障合法自由，但今後如有假借名義，作非法活動者，各地治安機關，仍當依法辦理。

㊁凡因案被捕之盟員，如司法機關根據調查實據，判定其為非共產黨黨員，或非為共黨工作者，自可不援用「後方共產黨處置辦法」之規定。

此外，關於房屋各點，均可照辦等語。合將洽商經過情形，公佈週知，並通告盟員自即日起，一律停止政治活動，本盟總部同人即日總辭職，總部亦即日解散，尚希公鑒。中國民主同盟主席張瀾，卅六年十一月六日。

後方共黨處置辦法

政院作重要修正

〔本報南京五日電〕行政院頃對前月頒行之後方共產黨處置辦法作重要之修正。修正要點有二：㊀為原定脫黨者應予監護一年：現則規定如有安保，得准其自由，免予監護。㊁為原定核准登記之共黨，得施以感訓及勞役，現則將勞役之規定刪除。修正後之條文，經呈奉國府核准，並通令施行，茲誌修正之各條條文如次：

修正後方共產黨處置辦法第三、第七第十第十一各條條文：

第三條：依本辦法規定辦理脫離共產黨籍之人，應由當地政府及治安機關妥加監護，於滿一年後，經考核確無違法背叛情事者，其以前之行為，得予免究。前項應予監護之人如有妥實保證人負責保證，得准其自由，免予監護。

第七條：依前條規定核准登記之人得施以感訓，但如合於左列規定之一者，仍得酌予免除其感訓期間之一部或全部。㊀加入共產黨組織為共產黨工作係在勸員戡亂令頒布前，於勸員戡亂令頒布後，並無違反戡亂法令之言論行動者。㊁向在共產黨擔任相當工作，於勸員戡亂令頒布後已自動停止活動者。感訓辦法另定之。

第十條：經核准登記脫離共產黨籍之人，在勸員戡亂期間，得經主管機關之特許，擔任公職，但依規定應受感訓者，在未滿期前，非有特殊成績或理由，不得為特許之核准。

前項特許應由內政部國防部會同核准為之。

第十一條：各地現有之機關團體為共產黨所組設者，或經查明與共產黨有關者，一律予以封閉，其房屋及一切財物，除經證實屬於他人所有者得發還外，悉交當地政府依法處理之。

竺可楨抵京 談于子三案

警保方面有三點責任

〔本報南京五日電〕浙大校長竺可楨，四日夜抵京，五日午後接見本報記者，談該校學生自治會主席于子三被捕慘死案甚詳。竺首告記者，五日晨與杭州通電話，學生已決定當日起休止罷課五天，靜候法院處理此事之結果。竺稱：使于生致死之兇器，與創口之實象，均尚須調查，其死因或將成為千古疑案，然即使假定于生為「自殺」，警保方面亦至少有三點責任：㊀不遵法定時限於廿四小時內移送法院，于生於十月廿五日深夜被捕，廿九日慘死，被禁四日間，浙大當局屢請依法移送法院，然均為警保方面推延。㊁不防範死者「自殺」，依當時環境觀之，兇器之來源極多疑竇。㊂造成死者不得不「自殺」之理由，當于生被捕後，有同學前往探視，于生竟痛哭失聲。此三點違法失職責任，不問于生罪名如何，警保方面均無推諉之理。竺氏稱：于生等是否共黨，或與共黨有關，當可憑證據確定，然無論如何，根據戡亂動員綱領，其處理手段必依法律為之，總之，學校之立場，認為此係一法律事件，其最後結局，將判明政府法治精神之充分與否，及保障人權意願之有無。竺氏謂：于生為山東人，學校已通知其家屬，然尚無回信，渠在校攻讀農學，明歲即可畢業。竺已於五日上午十一時晤朱家驊部長，陳述此事經過，及學校立場，[illegible]，渠並擬日內就教於司法行政部謝部長。此外將與政院接洽浙大教職員待遇請求加發實物，二三日內返杭。

浙大教授會宣言 認于案有兩疑點

要求澈查使真情大白

〔本報杭州五日電〕浙大教授會為于子三案發表宣言，認為于生自殺有可疑者兩點：㊀顧訓導長前往探視該生時，見其常帶之眼鏡已卸除，送去紙烟一包，據看守人員云，眼鏡是玻璃，吸烟用火柴，皆所不許，則是防其自殺頗為周密，何以反致容其用長逾五六寸之玻璃片自殺。㊁竺校長於二十九晚到保安司令部，其負責人出示玻璃片，竺校長曾詢問此玻璃片從何而來，則或答不知，或云是房內窗玻璃，而室內一窗幾餘之破玻璃，又與此染有血跡之玻璃不能拼合。故要求政府澈查其事，使真相大白。

平罷課風潮擴大

燕京參授發表書面聲明

〔本報北平五日電〕繼清華之後，燕京今起罷課二日，中法大學今下午起罷課，北大經學生簽名結果，百分之七十五·五贊成罷課，故明日罷課，是否一天，今晚開會決定，朝陽大學今亦簽名決定罷課與否。燕京參授今午開會，議決為于子三事發一書面聲明，表示態度。胡適今下午四時召北大學生代表談話，拒絕說明談話內容，學生僅稱胡對渠等表同情。此外學生並分訪參授，請表示態度，其中在北大罷課之河北地院首席檢察官紀元談稱，看守于子三之兵士，因係疏忽，應不負法律責任，對玻璃片自殺致死一節，另有見解。胡適正多方防止事態擴大。

〔又電〕北大學生要求探視被捕學生孟憲功，李恭貽，北大秘書長鄭天挺，經濟系主任趙迺摶，今將往警備司令部接洽，並要求釋放或移送法院，警備部以軍事關係，未允學生探視，至移送法院一節，已請示中央核示，惟鄭氏等在時，恰會看見孟李二生經過院中。

〔合衆社北平五日電〕據悉：燕京大學教職員在學生罷課兩日聲中，五日上書美大使司徒雷登，抗議杭州事件，據稱：僅有教員三人未參加此項抗議。

立院大禮堂中 歡聲一片

孫院長宴新疆歌舞團

〔本報南京五日電〕孫科院長夫婦，五日午假立法院大禮堂歡宴新疆歌舞訪問團，到新歌舞團全體，府委鮑爾漢，新疆建設廳長伊敏，吳副院長鐵城，立委樓桐孫，孫九錄，劉不同等百餘人。首由孫科院長致歡迎詞，略謂：中國為一多民族之國家，各民族間語言習俗雖各不同，然親愛精誠之精神，隨處表現。今日新省青年男女以歡忻鼓舞之精神，參加此次歡迎會，即為證明。此次訪問團前來首都，實具有非常偉大與重要意義，彼等此來，以新省各族同胞對國家，對中樞，對主席之愛戴擁護之無上熱情，帶向全國內地同胞，深盼返新時，亦能將全國同胞對彼等一致熱烈誠懇之溫情，帶向新省各族同胞，以增進感情之交流與文化之溝通，並盼能至內地各大都市觀光。孫院長繼又述立院重視邊疆及民主情形稱：立院自民十七成立以來，委員由四十九人續增至一四九人，平日討論議案時，向極民主。民、青兩黨加入後，一貫之民主作風，更見發揚，立院除民主以外，又代表各地，過去新疆立委有艾沙，張鳳九等，目前亦有達隆蘇等，將來立委將增至七百餘人，新省代表數額亦將增加。新省政治向不修明，人民疾苦亦深，而目前之新疆，則正向自治之路前進，縣長專員皆由民選，其選舉之進行，較內地為早，足為內地表率。當前新疆情勢，尚未達到圓滿境地，希望地方自治能更進步，各民族間亦更團結，盼能以建立三民主義民主新中國互相勉勵。詞畢，全場報以熱烈鼓掌。吳副院長繼起致詞，指出新局較內地為安定，盼能共建新新疆，更盼歌舞訪問團此來能促進彼此文化交流。當吳氏以富有熱情之口吻，高呼今日新疆為中華民族大家的新疆時，全場一片掌聲，鮑爾漢、伊敏等鼓掌尤久。旋由鮑爾漢介紹團員與會中相見，當每一團員起立時，掌聲即隨之而起，繼由鮑爾漢答詞，簡潔而有力，一再強調新各族同胞與內地同胞本為一家，新各族對中央與領袖之熱誠擁戴。伊敏致詞，略謂：新疆過去殊為失當，惟自張治中主新以來，一切即改觀，各族間之融洽與團結實為歷來所未有，張氏實不失為一公正政治家，惟其目的尚未全部達成。伊氏最後又提出對選舉方面之希望，並謂，訪問團離新時，新秘書長艾沙（前立委）曾託代向立院院長及全體同仁致意。演詞畢，即由新土舞團康巴拉汗等即席表演，至三時許散。

閩人士抨擊 菲荒謬企圖

台灣琉球不可分

〔中央社福州五日電〕馬尼刺公報透露，菲律賓政府反對琉球歸還中國，並將要求以「民族自決」方式確定台灣政治地位之消息後，引起此間社會極端憤怒之反感。一般人士均抨擊菲政府此一企圖，不論其動機如何，對其關係密切之鄰邦，均屬非友好之表示。若干人士指陳台灣及琉球羣島，乃屬不可分者，皆係中國大陸脫出之一部份，一如海南島及西沙羣島。且台灣及琉球之所有之人民，皆屬中國之人民，為同一血統，與同一文化之民族；何來所謂民族問題。如台灣人口為八百萬，高山族僅佔十三萬人，與五百八十餘萬之漢人相處無間，此少數民族，並無任何問題，發生與存在。

〔本報台北五日電〕閩粵籍部主委丘念台語記者，台省與中國族不可分，台胞皆閩，粵人，無異使閩，粵自決，此非馬尼刺公報對台情麻木，即意在侮辱，至屬荒謬。省參議員黃純青稱：余敢保證台胞絕無此意，永為黃帝子孫，決非該報喪心病狂之論所可絲毫動搖。

台竹東支綫通車

〔本報台北五日電〕台灣竹東支綫築成通車，新竹市竹東區鎮今呈現空前之熱鬧，翁文灝，魏道明，暨鐵委會陳清文，蒞專車於新路起點釘道釘後，以四十分鐘抵達此小鎮，於數千民衆歡迎下，在站旁舉行通車典禮。翁以貨暢其流，發展運輸，勗同胞共同努力。魏謂省府從事復舊外，仍不忘新建設，並保證該綫延長。黃議長謂：吾人足以自信在破散中仍能從事建設，台胞應感謝陳儀長官，魏主席及熱心人士，而翁氏定能予開發協助。一行於水泥廠午餐後，二時在民衆歡送中離竹東。該綫二期工程需費十五億，財源據嚴家淦表示並無困難，惟器材成問題，但該綫必需延長十二公里至內灣，始具經濟價值。

台第四鋼鐵廠

今舉行開爐禮

〔中央社台北五日電〕台省鋼鐵機械公司第四鋼鐵廠，戰時遭受破壞，現已修復，定於六日舉行開爐典禮，並請來台視察之資委會主委翁文灝氏主持。翁氏近日旅行全島，視察工礦事業，定九日返京。

穗輸入證案

人犯已捕獲　貪污達二百餘億

〔本報廣州五日電〕日前哄動港穗市場之輸入特許證一案，頃已水落石出，由商人提出控告後，經法院將全案破獲。偽造此項證件者，即為輸管委會華南分會秘書鍾耀天，顧問謝兆芬，及科員黃文度三人，頃已被法院拘押訊辦。鍾等偽造該項證件，獲利二百餘億元，實為華南空前之大貪污案。又悉：該項特許證，除鍾等偽造外，尚有前輸入臨管會總辦事處所發出之特許證，亦屬於法無據，刻已由華南分會併送法院辦理。聞該案與現在滬之前輸入臨管會總辦事處長麥佐衡有莫大關係。現輸管會華南分會已宣告該證作廢，靜候法院處理中。

廣九路車煤堆中

搜出私貨四十億

〔本報廣州五日電〕廣九鐵路走私幾無孔不入，頃粵海關又在廣九慢車車頭之煤炭堆中，搜出尺餘端方名貴玉器十六件，網料洋貨無數，價值達四十億元。

要聞簡報

▲哥倫比亞波哥大電　此間五日宣佈：中國已在波哥大設立公使館。

▲香港電　香港總巡參克殷多希即將赴廣州，與張發奎舉行會議預料港粵間警務即可加緊合作。

▲本報蚌埠電　皖北被災之渦陽，宿縣，靈璧，泗縣等縣難民，新由匪災淪區逃蚌，有四千餘人，聚集車站廣場，市府給資救濟，每名萬元，正設法疏散中。

▲本報杭州電　杭市參會請中央改杭市為院轄市，議長張衡，議員朱一青，士紳金潤泉等十餘人，於五日晉京請願。

▲本報杭州電　五日為浙江光復紀念日，杭各界晨假省黨部舉行紀念會。

▲本報西安電　省轄市時代選出之西安市參議員，五日起昇格為院轄市首屆市參議會五日晨隆重舉行開幕式。

▲本市訊　中國政府已接上海黃浦路前日本領事館房屋，供聯合國在上海方面總辦事處之用。

▲南京電　英使施諦文五日午代表英王，向海軍總部副參謀長高如峯上校頒予「英國帝國勳章」。

巨富後裔謀財害命

漢口發生慘殺案

〔本報漢口五日電〕此間商場三日晨發生轟動武漢之謀殺案一起，死者汪紹伯，係紗商掮客，謀殺人犯劉佑方，係武漢巨富劉有餘後裔，擁有紗廠，錢號多所，劉因揮霍鉅款，為家人所不齒，遂對同行起謀財害命之意，乘與汪紹伯洽談巨額買賣時，將其誘至劉宅地下室，先施麻醉毒品，再以五寸鐵釘入汪之太陽穴，汪即立時斃命，當於接受死者四億九千萬元之支票兩紙及金表等物後，復抬屍郊外，希圖滅跡，事為當地保長發覺，至一千人犯均被拿獲，刻正由刑警隊押解警局，轉送法院嚴辦中。

平物價指數

批發八萬九千餘倍

〔本報北平五日電〕北平徵信所發表：平十月份批發物價指數，全月平均為八九九三七·四五，較九月增百分三十六強，十月下旬除米麥雜糧及嗜好品外，其他各項皆已超過十萬倍，象徵一般物價已超過十萬大關。

寒流掠東北

〔聯合社北平五日電〕此間今日接獲東北方面報告稱：西伯利亞寒流南向掠東北與內蒙，各地氣溫驟降，張家口氣溫當在零度以下，新民大雪紛飛，加以目前煤荒，居民益增痛苦。

行總督導團抵青

商剩餘物資移交事宜

〔本報青島五日電〕行總督導團廣綿（行總振濟廳長），鄭若谷（社會部代表）及外籍專家等十一人，昨由滬乘專機來青，將導當青分署結束情形，並商將剩餘物資移交社會部及福聯會事宜，該團二三日後即赴蘇州。

美施公司
特別大減價
舖面出售 "GOOD VALUE" 美國呢帽 每頂三十八萬
二樓出售 真絲三色 多福綢 每尺六萬八千
彩色提花 鴛鴦枕巾 每條三萬五千
織花五彩 喬其絨 每件三十八萬
橫機 真絲舞襪 每雙二十萬元
40×64 熟漂 毛巾毯 每條八萬元正
長統 女棉毛襪 每雙五萬元正
16×26 貼花枕套 每對九萬五千
美國糊窗 玻璃花紙 每卷四十萬元 每位限為一卷 文房部出售
毯子部出售 跑冰鞋 每雙廿九萬五 三樓運動部出售
上列各貨售完為止
今天犧牲品

克寧奶粉廠家
美國博登公司又一榮譽出品
健母
是營養性飲品 具巧克力香味
日飲兩杯
滋補無比
臨睡沖飲
酣然入夢
富含種種維他命及鑛質品 功能健身增力培養精神
各大藥房洋貨商店均有出售

Hemo

信孚印染廠 主辦
業綢與林黛玉猜獎競賽
恭請
潘士浩 理事長
潘公展 議長
姚永勵 大律師
主持揭曉儀式 歡迎參觀
時間：卅六年十一月八日下午二時
地點：南京西路斜橋弄口美華酒樓

正中書局
本週新書
下列各書按定價七千倍發售 外埠郵運費照加
大學用書
無機定性分析原理
裘家奎編著
定價八元
本書原分上下二篇，稱為無機定性分析，上篇專述原理，下篇專述實驗。民國卅一年八月，作者另編半微定性分析以代原書之下篇，此書專述原理，故改稱今名。
此書與原書上篇不同之處，在加入化合物構造一節，一為本身價值，亦為使讀者知原子價之意義，實驗開始，因即須選寫反應方程式，故將方程式平衡法，提前講述。游離常數，溶度積常數，及標準電位，均據 Latimer 及 Hildebrand 合編之 Reference Book of Inorganic Chemistry 一書寫述。改進之處甚多。
本書關於電解質之解釋，取新說，棄舊論，說法力求淺顯，並多舉例以明之，易致誤解之處，均特別指出。讀者每視計算為畏途，本書計算之處，輒列舉例題，逐層詳解，俾讀者易於了解。
農業經濟學導論 萬國鼎譯 十二元
清十一家詞鈔 王煜編註 七元
標準教學法 浦漪人等合譯 三元二角
地理學報 十四卷二期 中國地理學會編 三元五角
兒童讀物 孝的故事 韓德溥編著 一元一角
教育通訊 四卷五期 業已出版 實售四千元
★上週新書★
部定大學用書 基本空氣動力學 柏實義編著 十三元二角
應用化學概論 朱國鈞譯 十元
地政學院叢書 孤立國 顧綬聯譯 十七元
史地叢刊 西部亞洲地理 陳正祥編著 三元四角
簡明國語文法 楊[illegible]編著 二元五角
修訂平劇選 第十集 國立編譯館 一元八角
總管理處 函購課：上海四川北路新鄉路一號
上海發行所：河南路一七〇號
分局：全國各大都市

養元參行
地址中正東路四九九號（大世界西）
電話八一七三二 電報掛號八五九九
創立門市部一週紀念
舉行大廉價大贈送三星期
全部貨品 一律削碼 削碼之外
再打九折
（再行贈送 大光明 皇后 南京 滬光 戲券）
◀犧牲品▶
花旗野山洋參 每兩$40.000
吉林人參鬚 每兩$50.000
高麗參鬚 每兩$70.000
老港濂珠粉 每瓶$400.000
人參再造丸 照碼八折
花色繁多★不及備載
電話購貨·隨接隨送

大東造漆廠附設
藝術粉漆部
承接一應粉漆工程
工料認眞 經驗宏多
久負時譽 歡迎賜顧
電話八五六四五
林森中路巴黎大戲院東首
本廠出品
三花牌
乾牆粉
全國行銷

寧波萬金公墓
據山面湖 風景優秀 佈置偉大 交通便利
連日認穴擁擠 欲購務請從速
墓園地址：寧波東錢湖象坎鯉魚山
寧波運柩營葬公司
運柩返鄉 速來登記 寧波殯舍 專寄靈柩
總管理處上海武定路安樂殯儀館電話６１８７３

美容
雀斑藥 雀斑有傷面貌及美容此藥擦用一次至七天脫除 三萬五
拔毛藥 毫毛濃密髮生太低此藥擦之減少及停生 每瓶三萬五
染髮藥 男女頭髮黃白有礙美觀此藥染上永不退色 每瓶三萬五
生毛藥 生毛髮禿病後瘡疤男女無毛均能生出 每瓶三萬五
白膚素 除皮膚粗糙面色黃黑瘡疤雜皮皺紋擦之化醜成美 三萬五
面刺藥 生面部形如熱節有血膿含白汁係關節運道此藥奇效 三萬五
四川全省康生藥房 西安興亞藥房 滬杭
太和藥房 南京五洲藥房 漢口海國春（甲）
[illegible]購寄費六千元[illegible]掛號另加三千
上海 大和西藥行經理
西藏路三馬路口泰豐隔壁平樂里

三貓牌
香烟
志同道合 名烟不凡

元華煙草公司榮譽出品

英國惠爾呢
男袍料
每件廉售九十萬元
XXXXXX
門售跟行情跌
滙利
單夾棉袍 無不相宜
家常出客 都可穿著
藏青[illegible]花呢男袍料 每件售五十五萬
灰條維也納短衫褲料 每套一百念五萬
藏青海林[illegible]男袍料 每件一百五十萬元
美國條花呢男袍料 每件一百八十五萬
中紡全毛花呢男袍料 每件二百念五萬
南京東路七七五號雲南路口

聯大委會表決朝鮮問題
美建議已獲通過
蘇宣言拒不參加委員團
我聲明對韓境駐軍措施應有發言權

【本報訊】紐約五日廣播：成功湖訊，聯大政治委員會今日以卅票對六票，否決蘇聯所提美蘇軍隊於明年一月一日前退出朝鮮之建議。蘇聯遭遇此次失敗之後，蘇聯代表葛羅米柯立即宣佈蘇將不參加表決美國務卿馬歇爾所提在明年三月一日前朝鮮在聯合國監督之下舉行選舉之建議。此項表示，顯示蘇聯不願參加聯大政委會於上星期成立準備前往朝鮮之聯合國委員會。今日表決時，贊成蘇聯建議者，係蘇聯、波蘭、南斯拉夫、白俄羅斯、烏克蘭及捷克六國，埃及代表在表決時不在場。聯大政委會不顧蘇聯集團之反對，繼續表決美國建議，結果以四十六票對零票通過，蘇聯集團各國拒絕投票，甚至不願作辯論。蘇聯集團抵制聯合國委員會之宣言，係由烏克蘭代表當場宣佈。

【合衆社成功湖四日電】聯大政委會今日辯論朝鮮問題，美國所提出之修正建議，係遭遇蘇波南捷烏克蘭五國之反對，彼等一致斥責此一計劃，乃「掩護美國擬將朝鮮變爲其擴張政策目標之烟幕」，而亞洲兩大國中國及印度，則支持美國之建議。

【中央社成功湖四日電】我國今提議佔領軍自朝鮮撤退之措置辦法，應經簽訂莫斯科協定之四强方面諮商而擬訂之。我國所提之此項議案，係於今日下午以對美國之改訂議案草案之修正案形式，提向聯大政委會。按美國之改訂議案草案，原係關於在聯合國所設之朝鮮委員會協助下重建朝鮮獨立之方案。我代表顧維鈞於提出此項修正案時，闡釋稱，中國在駐朝鮮佔領軍之措施辦法方面，應有發言權，或至少對此等措置辦法，應獲有充分情報之通知，此事甚關重要。蓋此等措置辦法，或將對毘鄰朝鮮之中國領土內有重要反響。顧氏稱，約一週前，余於聲明中說明，中國人民對朝鮮應獲得眞正獨立一節，甚爲關注，蓋朝鮮境內將來所發生之任何事件均將對毘鄰朝鮮之中國東北諸省，發生即時反響。顧氏於直接述及蘇聯所提關於蘇美立即同時自朝鮮撤退之議案時，表示懷疑此一議案之實效。渠稱，「吾人深爲賞識蘇聯議案中之原則，但吾人認爲該議案過於簡單，在此情況下，吾人認爲佔領軍之撤退，只有使朝鮮人民眞能重建獨立，並能維持此種獨立之情況創立後，始可予以實施。」顧氏並從旁引證以支持其見解稱，據渠所獲之情報，目前北韓方面有武裝部隊十五萬人，此種部隊均爲蘇聯所訓練及裝備者，另一方面，據聞在南韓實無此種所可比擬之部隊。渠繼稱，如此等北韓部隊經南韓人民之同意，統編於朝鮮國軍之內，中國當無反對之意，但如南韓人民加以反對，此將引起嚴重情勢，而致將在毘鄰之中國領土上，發生不可避免之反響。美代表杜勒斯提出詢問稱，如中國爲聯合國朝鮮委會之一份子，中國代表團是否可考慮放棄關於要求新佔領軍撤退前四强應互相諮商之修正案。顧氏答稱，朝鮮委會之職務權限，迄今未經制訂。然渠繼稱，中國代表將對此寧予以考慮，雖則對此種重要問題之任何最後答復，自然必須俟與本國政府之諮商也。顧氏末稱，由於此等理由，中國代表團在上述情形修正之條件下，支持美國之議案。

巴勒斯坦分治計劃
美蘇意見趨接近
英盼蘇能予以補充說明

【中央社成功湖四日電】美蘇關於巴勒斯坦分治計劃，今已達協調階段，因美蘇已與加拿大及危地馬拉進行非正式小組會議，努力消除雙方計劃中主要歧異之點。秘密會議後，美代表詹森稱，小組會議已交換雙方意見，彼此已有接近。

【路透社成功湖五日電】英代表馬丁在巴勒斯坦分治小組會中，聲明英國在就蘇聯所提執行分治之建議案，發表意見以前，希望蘇聯能予補充說明。英國之立場，前此已一再說明，故在目前階段不擬提出任何問題。按蘇聯之建議案，主張英國於一九四八年一月一日以前結束巴勒斯坦之委治，而英軍則於彼時以後三至四個月內撤退，同時主張即派安理會委員會赴巴勒斯坦，籌設猶阿兩國之臨時政府委員會，於六個月內選舉制憲議會，進行制憲及成立正式政府之任務。

蘇集團促請討論
弗朗哥懸案

【聯合社成功湖五日電】權威人士今日聲稱：蘇聯與團各國將建議由聯合國安理會立即討論西班牙弗朗哥政府威脅世界和平問題，要求一致對西斷絕外交關係，並實施經濟制裁。

日本捕鯨船
今日出發駛南極

【路透社東京五日電】盟總宣布：日本南極捕鯨船日清丸，定十一月六日自日再度出發駛南極。盟總代表泰曾，英觀察員漢明上尉，法觀察員浦喬爾中尉，均隨輪同行。

日本捕鯨船獲鯨後，船上各工人立於鯨身開始其剖割之情形。

日對外貿易
盟總發表統計

【新亞社東京五日電】麥帥總部經濟科學局國外貿易科發表：在有限制之民間貿易開始以後最初二個月間，經總部許可之輸出契約三百七十一件，金額約四百零七萬二千二百四十九美元，其中包括輸入契約十五件，金額四百十萬四千四百八十美元。而在此數字內，未包括政府對政府間之交易。許可至日本之貿易代表，國別爲美、英、印度、澳洲、法、加拿大、紐西蘭、菲律賓、瑞典、伊朗十國。

日首相罷免平野・各黨派已表諒解・
片山自稱內閣力量增强

【新亞社東京五日電】日本各在野黨對於平野事件，均不作直接有力之批評，蓋仍欲靜待社會黨內部分裂之發展。自由黨批評片山不該創此日本政治史上惡例。共產黨則認爲在國會開會期間，首相對於閣僚之進退，似應先徵詢國會意見，此次施行罷免權，實不免有「獨裁」之嫌。參議院方面雖大都承認片山首相罷免平野係合法行爲，惟對其初次使用此項新憲法所規定之大權而未作週詳之考慮，頗覺遺憾。經四日片山說明使用罷免權之苦衷後，似已諒解。片山亦提出保證，今後將愼重使用罷免權云。

【新亞社東京五日電】日片山首相對繼任農相問題表示今日即可決定。至於人選將在淺沼及野溝兩人中選擇，以淺沼爲相宜。片山稱：內閣意見之不一致，早在討論煤礦國營案，經濟力集中排除法案，農業生產調整法案，及追加預算案等重要法案時即已發表，此次整理，係謀增强內閣之政治力量。今後內閣中西尾，蘆田及其週圍勢力將更爲堅固。至於平野究與保守新黨運動有何關係，現尚未知，總之，因有此次問題發生，保守新黨之出現將受重大影響，此後內閣將更見穩固云。

義大利普選
明年三月舉行

【路透社羅馬四日電】內長賽爾巴於內閣會議後宣布，義大利定於一九四八年三月之第一星期日，舉行戰後之第一次普選。

美國一部份黃金・將運歐安定幣值・
美主管當局正草擬計劃

【聯合社華盛頓五日電】今日據可靠消息，此間高級主管當局正在鄭重考慮一種建議，將美國一部份藏金運往歐洲，以實行國務卿馬歇爾援歐復興計劃。白宮方面如予以核准，則此事或將於國會在本月十七日召開特別會議時提付討論，作爲馬歇爾計劃之一部份，具體方案正在國務部會同財政部及商務部草擬中，下星

臨時援助
總額十億

【合衆社巴黎四日電】據美參院撥款委員會各委員之估計，臨時援歐款項應達十億元左右，如此則美國可代英國撥付德國之佔領費。參議員勃里琪斯稱：此計劃包括在來年六月三十日前對法義與德國英軍佔區之援助費，彼時馬歇爾計劃可望實行矣。

蘇將在外長會議中要求
四强共管魯爾區
克萊宣布德佔區將入建設階段

【合衆社柏林五日電】德國蘇聯佔領軍機關報稱：本月廿五日在倫敦舉行之外長會議中，蘇聯將使盡力要求四國之共管魯爾。該報稱，四外長會議所將討論之問題爲：第一，對德和約；第二，德國賠款；第三，德國經濟統一；及第四德國工業產量等問題。

【合衆社柏林四日電】美駐德軍事總督克萊將軍四日告德國國務會稱，德國佔領軍之「破壞階段」，將在明年四月結束，屆時將開始「建設階段」之途徑。渠稱，「如君等保持不動搖，渡過多天，則至明春，經濟復興基礎，即可奠定。」渠稱，破壞階段之終了，係在德工廠及德人納粹思想撲滅完成之時。克萊隨後告記者稱，美佔領區一百八十家工廠，已有一百十七家工廠拆除在開始進行中，其中大部份業已完成百分之九十之工作。

馬歇爾計劃完成
今明呈杜魯門最後批准
史奈特稱美國決不無條件援外

【合衆社華盛頓四日電】政府官員宣稱：過去四十八小時內，馬歇爾計劃之大綱及若干細則已告整理就緒，以便提交國會。主其事之專家日夜工作，彼等稱將於六日或七日呈杜魯門總統及內閣，待其作最後之批准。計劃第一年之目標在六十億至七十億元之間，預計國會將撥出此數，以推行馬歇爾計劃。政府應若干議員之要求，確立四年中美國援助西歐之必需開支估計。政府之試驗性數字爲一百六十五億元，期內將提交杜魯門總統審核。

【路透社米蘇里州聖路易城四日電】財長史奈特在此間銀行公會中致辭，表示確信美國人民必能澈底支持過渡及馬歇爾援歐計劃。但史氏又聲明對外援助決不無條件供給。美國當堅持受惠國家之盡力自助，並以最有效的方式，利用美國之援助。

法政府宣布
新經濟措施

【合衆社巴黎五日電】爲保障法郎價値與平衡國家預算，法內閣五日集議四小時，委任一特別委員會，裁削國營煤礦工業中之冗員，以減低煤產之成本，並將煤價自每噸一千一百八十法郎提至二千一百法郎。內閣又授權經濟部長莫許取消對若干物品價格之控制，並指令社會部長，組織一新委員會，儘速從新規定法國工人最低之工資。

緬甸獨立
橫生枝節
保守黨力謀推翻原案

【路透社倫敦五日電】下院定五日二讀辯論緬甸獨立法案，保守黨有意使彼等之反對案，强迫交付表決。保守黨認爲緬甸至多祇能成爲自治領，決不能脫離英共和邦而獨立。保守黨方面主要發言人有邱吉爾，前緬甸總督史丹萊等，政府方面將由艾德禮首相，經濟部長克里浦斯等辯護。

蘇格蘭市政選舉
英工黨再遭慘敗

【合衆社蘇格蘭斯哥五日電】五日據選舉之初步揭曉，英國工黨候選人在四日之蘇格蘭市政選舉中遭遇出乎意料之失敗，與上週英格蘭及威爾斯區選舉中工黨慘敗情形相同。

韋南特安葬

【合衆社新漢浦歇州康科四日電】美前駐英大使韋南特自殺後，將於五日下午二時舉行葬禮，安葬花叢山公墓。官方稱，韋氏以前把紀念手槍自殺，先用第一槍，然未實彈，乃另易一槍。韋氏二子一女，惟長子在美，躬自主持葬儀。杜魯門總統唁韋氏家屬，勸令節哀。華盛頓韋氏之友人相信，韋氏所以自殺，蓋一以胃癌發作，又以無法爲世界和平發作努力，神經受其影響，乃憤而出此。

明春三島櫻花時節
日軍閥臨生死關頭
倪徵燠談審訊日戰犯情形

【本報訊】遠東國際軍事法庭中國檢察處顧問倪徵燠博士（原任司法部參事），昨自東京返國，出席司法行政檢討會議，頃告記者：審訊日戰犯工作現正加緊進行，除東條，坂垣，土肥原各犯均已訊畢外，現正提訊小磯國昭，其次尚有梅津等數人，至遲明年三月初必可全部審訊完畢，正式判決。故明春三島櫻花時節，亦即日軍閥生死關頭也。倪氏返國約留二週，仍須趕返東京，協助檢察官向哲濬等工作。

倪徵燠氏（右端）在遠東法庭上就塘沽協定事詰問日證人古山

青島齊魯企業股份有限公司
上海辦事處 南京路哈同大樓三二二號A室 電話一二一六一號
青島橡膠廠出品
皮愛司牌

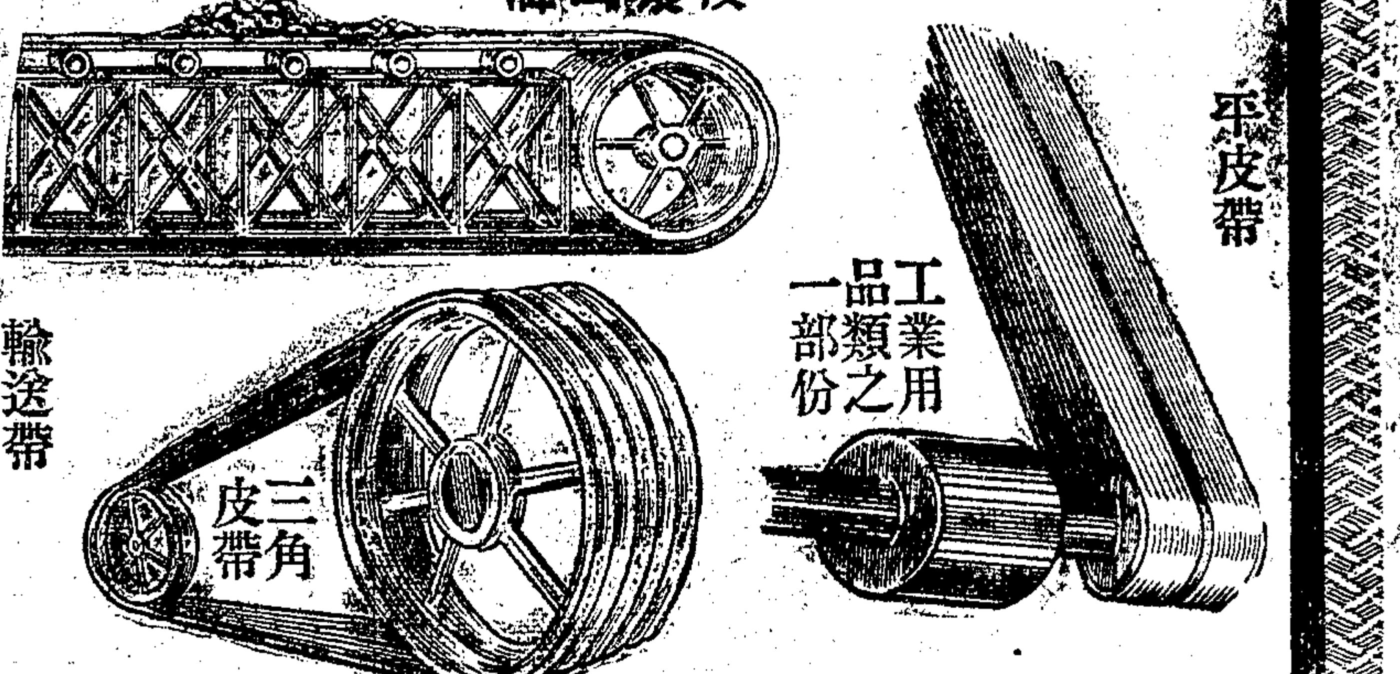

本市工業橡膠品分銷處
新新有限公司 南京路中市
萬泰橡皮胎行 中正東路一四一八號
美錩五金號 南京路一四一號
源裕五金皮帶行 北京東路七〇九號
森昌五金號 北京東路七〇五號
愼康協記五金號 福建中路四五五—七號
大源協記五金號 北京路四六二—一六號
偉大五金號 福建中路四五九—一六一號
順泰祥記五金號 北京路五四二號
祥泰永五金號 河南中路六六〇號
國泰五金號 天潼路一六〇號
張榮昌五金號 蕪湖路一〇〇號
德泰祥五金號 蘇州北路五八〇號

青島啤酒
齊魯企業股份有限公司 青島啤酒廠出品
上海營業所 南京西路二〇〇號 電話九二一二三

盧峻律師代表齊魯企業股份有限公司爲該公司青島橡膠廠出品B.S.自行車胎在滬特約經銷並發現劣質B.S.車胎敬告各界啓事

據齊魯企業股份有限公司上海辦事處委稱查本公司接辦前日人青島橡膠工業株式會社之青島橡膠廠製造各種車胎及工業橡膠品仍用原有B.S.商標出品精良風行全國不料近有來歷不明之B.S.自行車胎大批運滬銷售品質粗劣不耐久用各用戶紛紛來函查詢該項貨物是否本公司出品以劣貨混售影響本公司信譽除派員外爲便利各界購用起見特在上海委託上列商行經售本公司出品並由各經銷處加發保單保用六月茲將本公司出品與來歷不明之車胎優劣各點分列於左以資識別敬告各界注意不致誤購等語據此合代啓事如上

盧律師事務所：南京東路一九二號 電話：一三二二二號

本廠B.S.自行車胎與來歷不明之劣質B.S.自行車胎之比較

A 外觀（1）胎面花紋（見附圖）（a）本廠出品Chocolate色深而亮（b）來歷不明之劣貨B.S.自行車胎淺而暗（2）胎面花紋（見附圖）（a）本廠出品左右三線相交（b）來歷不明之劣貨左右三線不相交（3）B.S.符號（a）本廠出品B.S.符號上之T線與左右三線相切（b）來歷不明之劣貨不相切（4）胎面膠（a）本廠出品紅色較淺而亮（b）來歷不明之劣貨紅色較深而暗（5）輪邊（a）本廠出品布質白色（b）來歷不明之劣貨布質黑色（6）胎面不平

B 橫斷面（Cross Section）（a）本廠出品（1）胎面膠心：黑色（2）1st. ply：無氣孔（3）胎布貼合（4）Tread Rubber：白色（5）兩層之貼合（6）兩層（b）來歷不明之劣貨（1）胎面膠心（Bead）：爲灰白色（2）2nd. ply：有小氣孔（3）胎布間之貼合不良（4）Tread Rubber：有小氣孔（5）兩層（6）不成角度

C 物理試驗（1）附着力（a）本廠出品（1）胎布層與胎身：10.25Kg/in（2）第一層與第二層胎布：11.00Kg/in（b）來歷不明之劣貨B.S.自行車胎（1）胎布層與胎身：因黏着很壞不能試驗（2）第一層與第二層胎布：7.25 Kg/in（2）磨減（a）本廠出品：0.68 cc/2000 rer（b）來歷不明之劣貨B.S.自行車胎0.80 cc/2000 rer

標準帳簿
西式帳簿 各式各型 內容新穎 記帳便利
中式帳簿 大小各式 上海 適合 應付
活頁帳簿 格式新穎 皮面 結實耐用
報表憑單 各業 設計周到 門類最全

新穎・美觀・老牌子
標準日曆 大量批發
設計印刷最美・花式種類最多
中國標準紙品公司 上海北京東路石路口 電話95581 92920

T234型道奇 五噸卡車 配件輪胎恢復配售
上項配件及輪胎業已奉交通部公路總局准恢復配售仍照以前申請手續辦理特此公告
汽車器材總庫上海區供應處 地址：四川北路八六二號 電話：四五〇六九 四六〇五七 四四五八九

徵購小轎車一輛
如有（一）奧司馬皮而（二）司帝別克（三）雪佛蘭等全新1947年份小轎車出讓者可於本月六日前投函郵箱2324號合則通知面洽

火柴廠召盤
茲有南市中型火柴廠一所廠房機器生財通牌號商標等因業主無暇兼顧一併頂讓有意者請電九三二八一俞轉洽

海軍江南造船所招標通告 採字第〇〇三號
本所需購雜料一批凡本市五金殷實商號有力承辦者可於本月六日以前來本所採購課索閱投標須知洽領標單規定於本月七日下午二時在本所當衆比價特此通告

上海市冬令救濟委員會招標啓事
茲有難胞服裝一批招商承包凡富有經驗並領有上海市社會局執照之服裝廠商可於即日起至七日止攜帶證明文件及押標金五千萬元（限本票不得退票）來本會社會局第四處第九科領取標單等八日下午二時在社會局當衆開標

上海市冬令救濟委員會庇寒所招標啓事
茲有房屋修建工程招商承包凡持有上海市工務局正式執照之營造廠可於即日起至七日止攜帶證明文件及押標金五千萬元（限本票不得退還）來社會局第四處第九科領取圖樣標單等八日下午二時在社會局當衆開標（得標與否概不退還）

過守一律師代表昌興紡織印染公司爲買受福州電廠之自拔考克牌水管舊鍋爐兩座緊要通告
頃據中國聯合工程股份有限公司承購福州電廠之自拔考克牌水管舊鍋爐兩座（每座受熱面積二二八〇平方呎）包括一切附件在內已運抵申而該公司延不交付聘請律師代爲登報聲明受讓本公司恐有不得買受其他各界如有權利主張者請於本月九日以前持同證件向本律師事務所提出異議以憑核辦逾期即行交款如有任何糾葛概與買受人無涉特此登報如右
事務所：寧波路四十號 電話一九四九一

陳心田律師代表王芝記受買斜徐路廿六號中永彈花廠內全部機器生財馬達廠房等徵詢公告

楊清源律師代表佛慈藥廠股份有限公司緊要啓事

吳華泰律師受任巴黎女子服飾公司 上海市游藝協會 上海市滬劇研究會 新泰北號 協大昌號 華富內衣織造廠 大華毛織廠 泰豐毛巾廠 均昌料器號 常年法律顧問通告

應元彭律師代表陳利福應文通爲受盤西康路第四三〇號大新服裝公司事啓

沈覺律師代表顧陳氏全子妙發與胡阿囡聲明

專寫大字

聲明

江雲輪 每星期二四六下午四時開往寧波 自十一月八日起兼彎鎮海
船泊 上海：太古公司二號碼頭 寧波：寧紹碼頭 鎮海：招商局碼頭
售票處 21天津路河南路口添記弄三號 南京路外灘十三號碼頭管理處 電話九六九九二
華商輪船公司啓

中聯企業股份有限公司
華聯客貨輪船期公告
十一月十日上午直放基隆
船泊：招商局一號碼頭 售票處：中國旅行社 世界旅行社 四川路540號本公司 電話一五五五一〇

四明輪（即新寧和）本月六日晚放直九江漢口
船泊十六舖大達碼頭 客請至金陵東路B字67號裝貨請至河南路四六號

大華輪 十一月九日下午三時開往寧波溫州
平安輪船局啓 電話九四七三九

S/S "IRAQ VICTORY" 11月10日
S/S "WILLIS VICKERY" 11月21日
美國總統輪船公司

茂利輪 11月7日下午一時開往舟山海門
茂利商輪總局啓

太古 盛京輪 十一月十二日直放香港
售票處 太古股份有限公司客票部啓

新瑞安輪 11月9日上午九時直放福州

怡生輪 十一月八日開往香港
怡和公司船務部啓

福民輪船公司 長城客貨特快輪 直放汕頭 准於十一月十日結關 十一日晨起椗

M/S SLEMMESTAD 定於十一月十八日開始裝貨開往香港紐約
順亨洋行謹啓

共匪龐大補給機構破獲
滬甬青島抄獲物資百億
匪方震驚扣押華中幹部追究責任

〔中央社訊〕第一綏靖區司令部破獲上海匪方補給機構驚人鉅案，已迭見本市各報紀載。惟關匪方在滬組織規模龐大，分支機關及海運路綫遍及上海，青島，烟台，寧波，定海，乍浦，以及閩，粵，港，澳各地，經辦當局，爲謀一網打盡起見，仍嚴守秘密，破獲經過，迄未公開發表。中央社記者茲從可靠方面探得眞相如次：緣第一綏靖區司令官李默庵將軍，迭據第二處蔣處長劍民報稱：匪華中，蘇中，蘇北三軍區當局，暨匪「華中政治局」「蘇皖邊區政府蘇中辦事處」，「華中銀行蘇北第一分行」，「華中蘇中貨物管理局」，「棉麥管理委員會」等機構，在上海組設「聯合辦事處」，辦理軍需補給及物資傾銷囤購事宜。並在蘇北匪區射陽河口合德鎮港口，組設「後勤補給總站」，將所有華中，蘇中，蘇北地區匪方官辦公司行號後勤單位，均列爲該站之分支機構，派原任匪利豐公司總經理匪方財經鉅魁馮昌伯爲總「站長」，受「華中貨物管理局局長」兼「蘇北銀行」匪方後勤鉅魁沂某統一指揮。沂匪則於去年十月間，潛來上海親自部署。

化名來滬部署活動　被人發見跟踪密查

又據自新匪方高級幹部李某，及反間同志報稱，沂匪化名柳明，曾於皖南同事，爲匪之後勤兵站高級幹部。抗戰期間，率皖南「新四軍」當局派駐上海辦運軍需品，補給匪方。勝利後隨軍撤往蘇北，歷任貨物管理局長，銀行行長，業務專員等職。本年七月間，該匪突在上海戈登路，中央路，圓明園路等處發見，殊爲可疑，經跟踪密查，復悉沂匪來滬，係代表華中蘇北地區籌設軍需補給機構交通運輸事宜，設立辦事處於某地，派遣匪方財經貨運幹部一批來滬，多利用奸商組織公司行號，以蘇北棉麥雜糧皮毛等運來上海等地傾銷，採辦軍需品，以銅鐵，機件，電訊器材，醫藥用品，布疋，顏料爲大宗，五洋雜貨爲次，並乘機套購黃金美鈔股票，操縱金潮，囤積商貨，套購外匯，印鑄僞幣，刊物，圖書等業務，規模龐大，資金雄厚等情。李司令官據報後，除嚴飭海上江防部隊切實緝捕外，並指定蔣處長轉令匪後工作員沿海諜報組織偵查，務求破獲，粉碎其陰謀。

崇明島海面截獲機帆船
開槍拒檢卒被繳械　抄出大宗布疋顏料

旋於十月十八日據通如啓海漁民聯防大隊長袁國祥報稱：於十八日游弋崇明島外海，截獲機帆匪船一艘，正登船檢查間，突遭射擊拒檢，企圖逃逸。幸我衆匪寡，將其包圍繳械，獲步槍十餘枝，短槍數枝，彈千餘發，補獲男女匪犯船夥等數十人。經檢查，從其文件函札中，獲悉船內裝載軍服細布千餘疋，顏料數十箱，指明爲棉花五百包運滬換購而得，染製本年冬季軍服之用。經訊隨船匪犯供稱：此項物資由上海沂匪金某榮某等，交運蘇北合德鎮合興公司馮昌伯，呈繳「蘇東軍區司令部政治部主任」鍾乃光「蘇皖邊區政府蘇中辦事處主任」賀希明暨「蘇中貨管局長」陳國棟等分用。上海某某地等設有總辦事處公司分莊行號及運輸行多處，沂匪已去青島轉往烟台山東「解放」區部署一切等情。

縝密計劃·商定步驟

蔣處長據情後，當即作成破案計劃，轉報李司令官核辦。李司令官據報後，以本案案情重大，特派第二處長蔣劍民少將來滬主辦破案事宜，並以上海係屬淞滬警備地區，特電請宣司令鐵吾派員協助辦理。宣司令接電後，派稽查處陶處長一珊負責協助。蔣處長亦於廿日趕來上海，晤訪陶處長商談後，遂同晉見國防部駐滬某將軍請示破案步驟，並推定某將軍策劃督辦，蔣處長主辦破案偵訊指揮事宜，陶處長出動人員協助。本案在某將軍愼密計劃督辦下，遂於廿一日開始行動。某將軍所屬秘密行動內綫暨自新投誠人員數十名，全體出動。蔣處長率同上校課長李仲鵬，陳昂林，中校參謀部元來以下幹部數十人，暨直屬諜報隊黃隊長，漁民大隊袁隊長所部優秀官兵百餘人，分佈上海，寧波，崇明，南通，海門，定海間地區。陶處長指派秘書主任張揚明，督察長路鵬，率同水上稽查大隊隊長馮仲達，暨社偵等組組長吳鴻源，聯絡秀等所屬行動偵查護衛看管人員八十餘人。

深夜出動·一網打盡

爲求指揮，接洽聯絡便利，特於稽查處水上大隊設立臨時辦公處，於廿一日開始辦公。當將匪方機關公司行號位置地點，匪方要犯，匪商行踪面貌，偵查指認清楚。即晚深夜下令行動，於二日間將上海市內匪方補給總機關暨公司，分莊，行號，辦公，通訊，聯絡處所，員工宿舍，落匪住宅，悉予破獲。緝獲匪幹匪商各級職司人員數十名，抄獲文件賬單册據無數，並繳獲鉅量黃銅，生鐵，鉛絲，槍枝，彈藥，製造軍火機件材料各種工具，醫藥衛生器材及西藥，黃金，股票，美鈔，麵粉，洋松，燃料，皮管，猪鬃，蠟機器帆船，顏料，布疋等，價値無算。

各地機構·先後破獲

經逐一偵訊，並據偵查報告，青島，寧波，定海，烟台，香港等地設有分支機構，乃錄供遣派吳組長，張組長，鄭督察，曹黃諜隊長等，馳往青島甬定等地，將各該地分支機構匪辦行號悉予澈底破獲。捕得匪幹匪商一夥，繳獲槍械，綫網機器，西藥，黃金，小麥，麵粉，苞米，圖書等。總計滬甬等地所獲物資，約値價百億元左右。

呈報經過·軍法訊辦

各地派往破案人員，業於日前陸續返滬覆命，破案工作發展至此，已臨結束階段，現正從事整理偵訊筆錄，文件，證據，財產，物資。蔣處長已將辦理經過呈報李司令官核辦。李司令官據報後，除專電國防部報告，並對出力人員面予加勉，呈報請獎外，全案已交軍法處依法訊辦。〔又訊〕匪軍方面，驚悉其補給機關遭破壞後，已將其華中地區關係匪幹多人予以扣押，追究責任。

江靜輪擱淺赴甬客無恙
吳淞口船頭觸石梗受損進水現正拖救

〔本報訊〕招商局滬甬綫班輪江靜號，前日下午四時由金利源碼頭起椗駛甬，五時半將出吳淞口時，適有帆船七八艘，揚帆進口，正値漲潮水流甚急，江靜輪船長見狀，即向左避讓，船頭突向石梗處衝去，船身擱上淺灘，雖開倒車，因船頭觸入石梗，又以水淺，無法脫險，乃電滬報告，該局當晚派駁輪前往，將一部乘客載回上海。江靜輪乘客共約一千餘人，昨日均改乘江亞輪赴甬。該局昨晨又派國強國山兩拖輪及民字三三號拖輪，赴吳淞口拖救，但至昨日傍晚尙未見拖出來滬。聞該輪船頭受傷，江水略有侵入，幸船員乘客等完全平安。

蘇輪果戈里抵埠　明日載蘇僑返國

〔本報訊〕蘇聯撤僑輪果戈里號已於昨日抵滬入口。第四批撤退蘇僑九百餘人，將乘該輪於明日離滬。本年底以前尙有第五批蘇僑撤退返國。據戶籍統計，第一批撤退蘇僑共二〇八人，第二批一〇二七人，第三批九三四人，除大部份爲老弱外，年青者多半係技術人員。俟第四批撤僑離滬後，本市蘇僑尙有三千餘人。

北海路火警
·印刷所失愼殃及鄰屋·

〔本報訊〕北海路廿五號榮記印刷所二樓，於昨日下午一時二十分許，不戒於火，爾穿屋頂。一時火勢猛烈，旋即延燒比鄰廿七至廿九號生大皮號三層樓。後經消防處驅車趕往施救，約一小時許始熄，幸未傷人。印刷所堆置之紙張及皮號皮貨悉遭水漬。

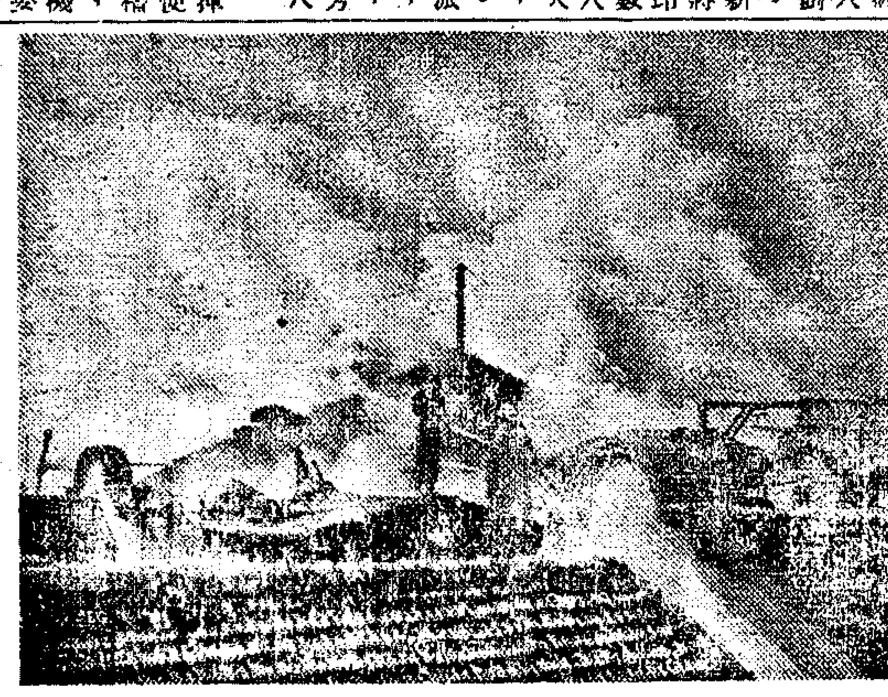

北海路失火時灌救情形。（本報攝）

上海前途超過紐約
返滬前夕市長豪語

〔本報北平五日電〕滬市長吳國楨定六日偕夫人返滬，今夕接見記者稱：在平兩週，暢遊頤和園諸名勝，並獲較充份休息，故精神至感愉快，健康亦獲進步。刻以假期屆滿，滬上有要公待理，故即行南返。談及滬市前途，吳氏稱，中國如太平十年，上海繁榮即可超過紐約。

今偕夫人南飛明日銷假

〔本報訊〕吳市長呈准中央給假二星期，於十月二十四日上午，偕夫人飛北平遊覽。茲因假期即將屆滿，定今日乘中航客機返滬，下午五時可抵龍華機場，明日即可銷假主持週五之市政例會。

節約筵席價格　宗期重行討論

〔本報訊〕本市節約筵席價格一般認爲過高，反有助長浪費之嫌。市參議會第一屆第四次大會曾決議請市政府酌予減低。主管當局現已決定於本週六（八日）召開筵席節約會議，檢討筵席節約二週來之實施情形，以與論及市參議會之決議作爲參考，對菜價重作商討。

參加國代候選人　合格名單今公佈
監委選舉會定期開始

上海市選舉事務所，定今日正式公佈本市參加國大競選手續完全合格之區域候選人名單，手續不合者，業於五日最後審核時剔除。關於政黨提名及全國性職團候選人名單，則呈由中央審核公佈。投票日期，遵中央規定，於本月廿一，廿二，廿三日內辦竣。開票日期則定於廿四日一日內辦竣。本市監察委員選舉會召開日期，決延至十二月一日開始，八日散會，假市參議會爲開票所。

賄選不法情事　嚴加注意防範·

內政部長兼國大代表立法委員選舉總事務所主席委員張厲生氏，頃以緊急命令一件，令飭本市民政局及選舉事務所，對辦理即將開始之大選應行注意事項，指示甚詳。民政局長張曉崧奉令後，向記者表示，決照中央指示切實辦理，嚴飭下屬，嚴加注意防範，如有賄選等不法情事發生，決將有關行政人員先行撤職，將請上級機關核辦，其不法競選人員如情節重大，除依法取消其候選資格外，並通同其他有關人犯移送法院懲辦。

被控貪污兩關員　聲請停止羈押

〔本報訊〕郭脫路三四〇號日軍秘密倉庫（原名萬倉庫），前經第三方面軍接收，及海關拍賣，因有舞弊嫌疑，經人告發，黃經地檢處將海關職員鍾宗祖，黃國樑，林燊，秋燊渠三人依貪污罪起訴，黃林兩人羈押於思南路看守所，昨委託江一平，李庚祥兩律師聲請停止羈押，准予保釋。

鐵路優待軍人　第一日秩序好

〔本報訊〕昨爲兩路實施優待軍人乘車之第一日。上午九時由滬駛京之六次快車，加掛軍人免費乘坐之三等車兩各一輛，車廂內異常清潔舒朗。各搭車軍人，均能遵照規定，辦理乘車手續，秩序尙佳。又所掛各次軍車，路局方面一律免費供給茶水，對於餐點食品，亦按售價八折發售。

桃色糾紛　女郎受窘

〔本報訊〕紹興少女周蓮蓮，廿二歲，容貌秀麗，幼時曾許配與同鄉章運澤爲室，十四歲來滬爲傭，後在康定路仁康裡廠爲女工，繼至廣西路某妓院爲娼，復識綽名海利者（年逾五旬，住中正西路一三二六號夜總會後），同居一處。去秋，周又識靑年錢鏞師，不久發生關係，情好逾恆。會海利返閩在即，擬與周結婚後同行，預定四日中午在樂義飯店舉行婚禮，不料三日晨，錢偵悉其事，即致電速運，囑其下午二時，至其寓所會面，屆時周去，錢責其無義，先被摑頰二下，又出剪刀剪其髮，周駭大呼，復遭用棉花塞住其口，最後命周晚間八時再來相會，並將其小鑽戒取下作抵。周出門後，即投長寧分局報告盜刧，經派員警前往偵訊，始知係桃色糾紛，爰將錢帶局，處以違警拘役七天示儆。

英公主婚期近 ★★★
我民間製贈禮服
紅緞金繡牡丹花

〔本報訊〕本月二十日爲英國伊麗莎白公主結婚之期，本市鴻翔時裝公司特仿我國古制，設計縫製古宮式錦繡大禮服一套（見圖，本報攝），並精雕樟木衣箱一只，贈與英國皇室，作爲代表我國民間之禮物。該項禮服上身爲夾襖，其下爲長裙，均係深紅錦緞製成，上繡金綫牡丹，色彩鮮艷富麗，衣箱刻工細緻，極爲典雅。該公司日前已將此禮物呈送外部駐滬辦事處，轉交外交部禮賓司，由彼其輸司長面贈英議會訪華團長亞雯勳爵，於四日帶赴倫敦。

稀有名菊　鬥艷爭妍
·復興公園八日起展覽·

〔本報訊〕市工務局主辦之一年一度菊花展覽大會，本月八日起將在復興公園正式舉行。此次展覽會區分爲陳列與比賽兩種，該局園場管理處所轄之六個苗圃，屆時將出名菊三萬盆，包括「白馬追風」「金鈎掛月」「雪青小鳳」等名貴佳品六百餘種，連同外界參加之二萬餘盆，一併陳列。其中最大之盆菊名「大富貴」，直徑六尺，有花朶一百二十枝，燦爛奪目，此五萬盆之稀有名菊，已由該會佈置爲菊山，菊亭，菊橋，菊塔等，並由園藝專家程世撫設計「雙龍搶珠」一種，橫貫園中。此外尙有二百餘單位，將以最優品種參加比賽，爭艷鬥妍，預料必更精彩。該會定明日上午招待各界及外賓，並對參加比賽之盆菊舉行公開評判，定期給獎。至展覽日期自八日起至十六日止，每日開放時間爲上午九時至下午六時，門票售三千元。

美水兵落水案·屍體解剖完竣·
委係生前被毆　受傷失足溺斃
地檢處將進行調查眞相

〔本報訊〕美籍輪船水手鮑雅（Robert Edward Boyer），於上月二十六日夜十一時，自閔林碼頭登岸，偕另兩水手潘爾（Pan1），樸伊爾（powell），至吉美酒排間飲酒，鮑等因吃醉打人，酒排間老闆及西崽均避出，鮑等趕至外面，時三輪車夫頗多，發生衝突，雙方打成一團，浦爾僱出報告警察，將三輪車夫驅散，浦，樸兩人仍返至酒排間，惟不見鮑雅踪影。據另兩水手巴利亞，烏玆（Woods）稱：曾目擊鮑跳越碼頭欄，失足落水，至三十日經水上警察分局之尋覓，於黃浦江中，發現鮑之屍體。三十一日上午地檢處派丁傳敏檢察官偕法醫沈大鈞，翻譯官許少勇，赴南碼頭同仁輔元堂驗屍，美國副領事奧利富，暨船長等均到場旁觀，經沈法醫驗得鮑身上有傷痕數處，因需解剖，當天下午三時，將屍體舁至東新橋同仁輔元堂，由沈，王，魏，劉四法醫動手解剖，美軍法醫伊文思亦到場觀看，詳細解剖，紀錄要點。一方面法醫解剖，一方面丁檢察官傳訊證人，計有浦爾，樸伊爾，巴利亞，烏玆，華納（船上大班），水上警察局派出所所長，巡官，便衣警士，暨發現屍首之人等，偵訊甚詳。法醫解剖之結論，爲鮑生前被毆受傷，因失足落水溺斃，法醫之解剖報告書業已擬定，地檢處俟水上警察分局與盧家灣警察分局調查報告送到後，即將進行調查，以明事實眞相。

根據保外服役辦法　囚犯一批名單呈核

〔本報訊〕最近司法當局鑒於監獄中犯人擁擠不堪，爲勵行保外服役辦法，予以自新之路，疏散監犯，以節省囚糧起見，司法行政部曾通飭各地監獄，對判刑在三年以下，執行期已超過三分之一，悛悔有據，年齡在二十歲以上，四十五歲以下，體格健壯者，准予保外服役。上海監獄奉令後，業已積極辦理，審查完畢，合乎保外服役條件之犯人，昨已繕具名册呈請司法行政部核辦。又漢奸犯是否適用保外服役辦法，亦已呈請司法行政部解釋。

青年學生作賊·拒捕傷人判刑·

〔本報訊〕靑年學生關敏常，廿二歲，廣東人，因懶惰成性，不務學業，至今猶爲初中二年級生，平時西裝革履，出入跳台舞榭，金盡則竊以行竊，冀以所得，供其揮霍，曾先後在林森中路傅宅，及江灣法學院等處，竊得無綫

海寧路刧案　五匪先後落網
高郵解來二名　供出犯案纍纍

〔本報訊〕十月四日下午十時許，海寧路祥弄十號華成電氣工廠經理陸錦麟家，突來盜匪六人，四人執槍入內搶刧貨重金飾鑽鋼等，估計約値法幣一億元，一盜會以手帕蒙面，携贓逃逸無蹤。虹口警分局正副分局長李知章，殷振名，據報後即飭刑事股長許士彬調查，除將廠內有關工人偵訊外，並查得該弄棚戶曹明淦者嫌疑甚大，聞晚即派警暗中守候，逾一星期之久，迄無結果。廿三日接獲密報謂是日下午七時，曹明淦等，擬在北站搭乘火車赴外埠，乃派警馳往守候，當將曹明淦，殷兆喜二名逮捕，帶局偵訊，果承認其事，並供出同黨周文斌，匿居中興路奢寶浜草棚內，續往拘獲，供出同夥計有七人，尙有王士保，王士銀，曹明周，夏審功四名在逃，當晚由該警趙副大隊長，聯絡各員警，赴各地偵查，比至午夜十一時許，果在南市牛淞園路慶華里十號曹明周家中，抄出西服，金手鐲，珠鍊，寶石鐲，金戒等贓物當衆甚夥，據同居者云，曹已赴高郵揚州等匿。廿九日經派巡官張運鴻，警長姜培利，幹警侯雲山，命明律等，搭車赴高郵，本月二日會同高郵縣警局前往三垛鎮，辛在何蕩水田鄉村中，拘獲王士保，王士銀兩名，抄出手槍二支，盒子砲一支，乃於昨晨押解來滬。據供曾犯盜案十三起，路刧案廿餘起。俟偵查完畢，即併解地檢處審辦。（附圖五匪右起：王士銀，王士保，曹明淦，周文斌，殷兆喜。本報攝）

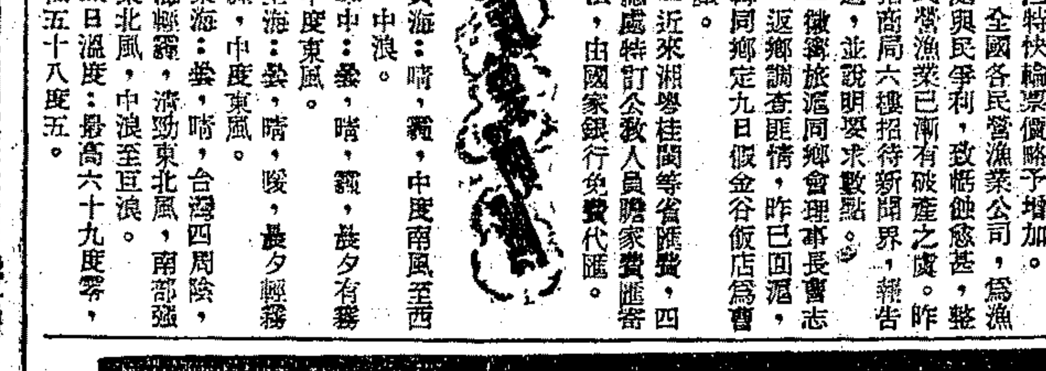

冬令救濟經費·擴大廣播勸募·

冬令救濟會籌募委會，昨假麗都花園招待電台業及劇藝界，商討廣播勸募事宜，由該會正副主委杜月笙，徐寄廎，吳開先暨籌募會總領導王先青出席主持。結果決定十五十六兩日舉行擴大廣播勸募，假上海電台舉行。全市民營電台，是日全體停播，集中於上海電台一處。廣播節目力求精彩，延請全市名伶名票名花一致參加。十七日起，由各電台分別繼續作廣播勸募。

本市簡訊

▲皖籍難民來滬日多，亟待救濟，承杜月笙氏率先捐撥一億元。

▲招商局第四艘新輪第一四〇七號，業由美經奧倫敦運物資至秦皇島，現已抵秦，俟貨卸清，再裝煤斤一千五百噸來滬，本星期內可到。

▲海關總稅務司李度，昨由美飛抵滬。

▲工務局處長朱國洗率領水利工程考察團，赴杭考察錢塘江築塘工程，昨已返滬。

▲警局行政處長阮光璐奉命晉京，出席全國警政會議，業已公畢，於昨晨返滬，到處辦公。

▲中蘇出版社呈准國防部設立兵役法發刊所，發行各項有關兵役書籍。地址浙江路五九九弄一三號，由吳希漆任總經理。

▲毛永榮之妻一胎三兒，及皖婦孫王氏一胎三兒，衛生局特撥贈奶粉十瓶，魚肝油精六瓶。

▲馮衍中將遺體，昨在萬國殯儀館大殮。

▲招商局即日起，取消所有各綫之四等票。並決定將行駛北洋綫之特快輪票價略予增加。

▲全國各民營漁業公司，爲漁管處與民爭利，致將蝕愈甚，整個民營漁業已漸有破產之虞。昨假招商局六樓招待新聞界，報告經過，並說明要求數點。

▲徽寧旅滬同鄉會理事長曹志功，返鄉調查匪情，昨已回滬，徽寧同鄉定九日假金谷飯店爲曹洗塵。

▲近來湘粵桂閩等省匯款，四聯總處特訂公教人員贍家費匯寄辦法，由國家銀行免費代匯。

氣象報告

黃海：晴，霧，中度南風至西風，中浪。

華中：晏，晴，霧，長夕有霧，中度東風。

上海：晏，晴，暖，晨夕輕霧或霾，中度東風。

東海：晏，晴，台灣四周陰，浙海輕霧，渤勁東北風，南部強烈東北風，中浪至巨浪。

五日溫度：最高六十九度零，最低五十八度五。

大批日貨到埠　中信局運來應政府急需 ★★★

〔本報訊〕中央信託局對日易貨，向以供應政府機關工礦交通器材爲主要業務。過去運到物資，寒木達二十五萬噸以上，枕木約二十萬噸，其他器材尙未列計。最近又有日本易貨船兩艘到滬，計十月二十八日梅川丸運到電綫桿一千八百根，起重絞車六十三套，瓦斯檢定器十套，白金網六千四百卅四格闌姆，合計一千餘噸。本月五日立丸運到火車頭五個，汽鍋二個，煤屑車五個，敞車十個，落車三十二個，共計三千七百噸，皆係政府機關急需之物資。

二十一日起開始發售　第八期戶口糖價　每斤仍售五千元

〔本報訊〕本市物價評議會食糖小組，昨日舉行第十六次評議會，由周味辛任主席。第八期計口糖購糖證業已印就，決定十三日及十四日爲發證日期，二十一日開始發售，至三十日截止。本期配糖仍配二號砂白，每斤仍維持原價五千元。又台糖公司第四十期配糖亦經決定維持原配價，今日起開始配售。

總工會計劃興建新會址　明日舉行紀念大會

〔本報訊〕市總工會第五屆理監事會成立已屆週年，定明晨假天蟾舞台舉行紀念大會。社會部長谷正綱，中央農工部長馬超俊等定今晚乘夜車來滬參加。會中將頒發第二批抗戰有功工人范才騤等四十人之獎狀。紀念會後將接開第五屆第三次全體會員代表大會。該會理事長水祥雲昨告記者稱：現偽處南市之總工會會址，不敷應用，承市府惠予撥給常德路九四〇號空地作爲興建新會址之用。該地估地五畝餘，租期十年。興建經費，擬請全市工友於國父誕辰加工一天所得之工資捐獻，全市有組織工友以五十萬人每人四萬元計，預計籌集二百億。明午十二時半紀念會後，先舉行奠基典禮。

銀樓解僱糾紛　昨調解無結果

〔本報訊〕本市十四家銀樓大同行解僱職工糾紛，由社會局顧清寒及總工會方如升召集勞資雙方於昨日調解。商談再三，未獲解決。職工提出，關於解僱問題由勞資雙方先自行協商，資方未允。後經決定七日再在社會局商談。

四日戰犯羈押　將解南京審判

〔本報訊〕前日乘和順輪押回之日本戰犯前出雲艦艦長原田清一及南京大屠殺案要犯野田毅，今藤好雄，向井敏明等，現羈押於江灣國防部戰犯監獄，即將解送南京軍事法庭審判。

我外交部要求引渡　項康元張善琨在港

〔本報訊〕香港已成爲今日之化外，若干經濟巨奸匿跡其間，視爲世外桃源。其間著名者如康元製罐廠董事長項康元，僞華影總經理張善琨，前經人檢舉有附逆通敵行爲，高檢處屢傳不到，曾予通緝在案。茲據悉項張等均匿跡香港，張且創立所謂「聯合電影公司」，企圖重振旗鼓，茲由司法機關依據國際公法，函請外交部行文香港當局，要求將項張等予以引渡。據聞此項公文已由外交部發出。

英使館職員表演電光活動廣告機

〔本報訊〕英大使館新聞處職員李宗奎，經兩年之潛心研究，已製成電光活動廣告機一種，其所用之廣告板長四丈至六丈，高八尺半，適宜於一百尺高度之大廈上。廣告板上共有燈泡七千餘只，每小時廣告移動流率達一萬字，可供放映新聞及商業廣告之用。李君昨日携模型機至本報試映，據云，此機之優點有兩：一爲代價低廉，裝一套僅需一億五千萬元，二爲節省時間，接稿子後兩小時即可放映。李君以實驗成功，即將向經濟部請求專利。並希望有人投資，俾得設立電氣廣告公司，作進一步之大規模實驗工作。此外李君已製成㈠霓虹燈自動開閉，㈡幻燈廣告吸煙器，㈢三用幻燈機，均有模型，可供實驗。

飛剪號巨機　一律裝雷達

〔本報訊〕泛美航空公司橫渡太平洋之飛剪號巨型機，現已一律裝置 SCR-718 型位之雷達設備。此項設備增加後，有三大利益：㈠增加飛行途中之安全，㈡巨機可選擇空流最平穩之航路飛行，可使旅客感覺舒適，㈢因選擇最佳飛行路綫之故，可減輕飛行之成本。此後泛美航空公司之氣象專家，可經常明瞭南太平洋中太平洋及遠東一帶飛行綫上之氣候變化，而能預爲指示，避免可能之危險，並增加旅客之安適。

流氓行兇　斧劈柴行主人

〔本報訊〕昨晚九時許，南蘇州河路六九一號瑞泰柴行主通州人祝瑞慶，被當地流氓王阿四，劉達榮，汪志明等將其自店中拖出，以利斧猛砍五下。分頭逃逸。事後經人將傷者送醫院救治，並設報警局緝兇。

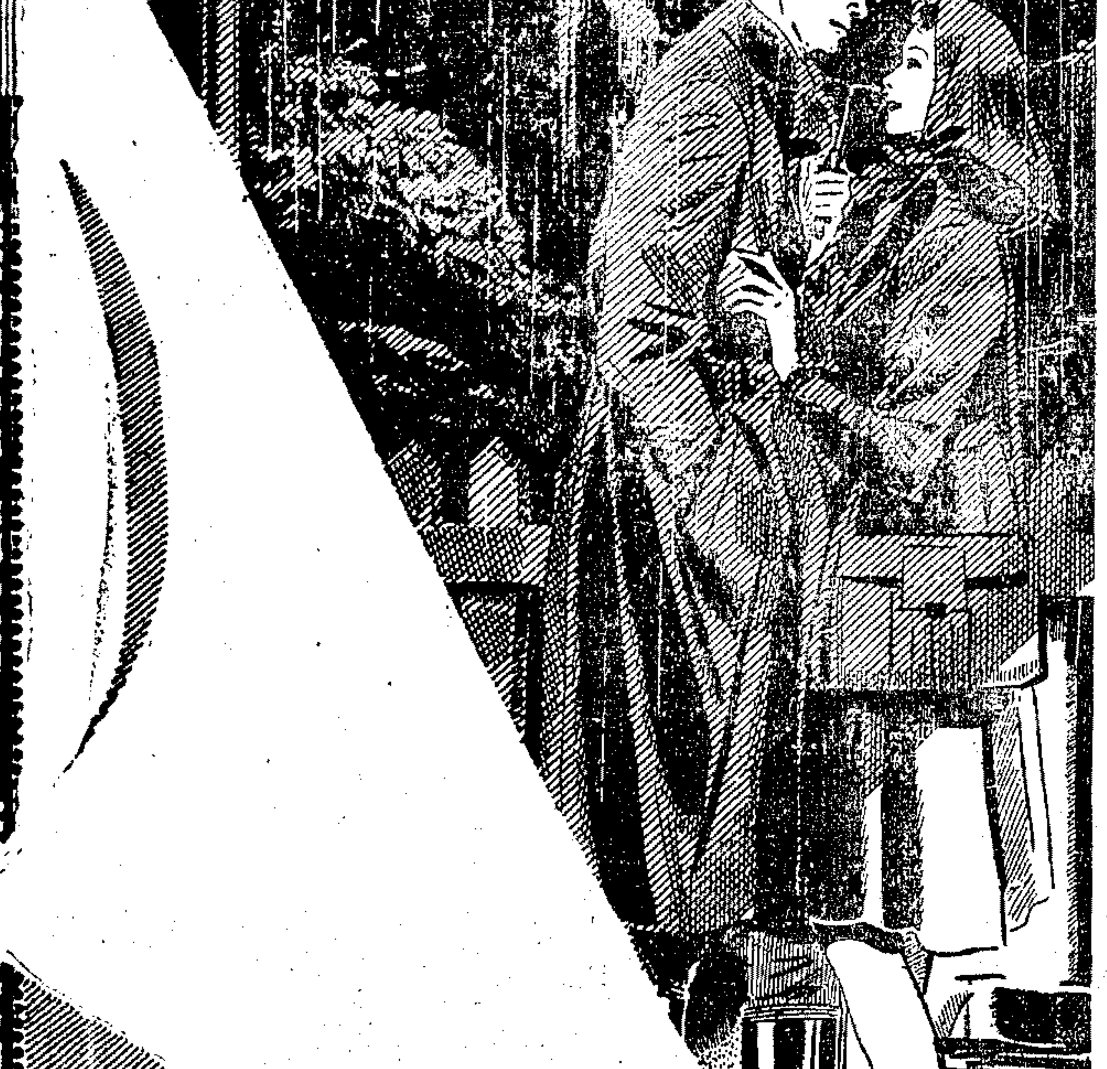

回力套鞋

社會人士一致公認爲最合理想之製品

備有式樣多種以應各方需要

正泰信記橡膠廠出品

事務所：上海中正東路五五號　廠址：上海大連灣路

WARRIOR BRAND • WARRIOR BRAND • WARRIOR BRAND • WARRIOR BRAND

川貝桔梗遠志製劑

安嗽露

化痰止咳　老幼咸宜

民生藥廠出品　公司藥房均售

最理想的綜合鈣劑

鈣素母

日服五六片　獲適量鈣質　可壯骨固齒　能防癆補肺

四次發售普及瓶

各大藥房聯合發售

日期	自十一月一日起至十日截止
特價	二百片六萬元・五百片十五萬元
數量	每種一千瓶爲限售完爲止
電購	請撥三七九一四・三四六七四
函購	請函淮安路三三一號本廠
贈閱	本廠資料室編印「健康之門」

開美科大藥廠出品

錢江水患消弭

〔本報杭州二日訊〕去年八月，茅以昇領導的錢塘江海塘工程考察團，在考察整個海塘後，他曾對同行的記者說：「治錢江的第一步，要使錢江歸流。」現在海塘工程局成立已經一年多，在這一年多之中，常駐局內的副局長兼總工程師汪胡楨，確已費了許多苦心，在開始接辦塘工的時候，眞是等於兵臨城下，東處失陷，經過搶堵後，西處又失陷了，他們勞怨不辭，不捨晝夜的奔波在海塘上，總算把海水抗拒到七里以外去了。

南岸漲沙

首先，他們工程師發現從小尖山起至海寧止，在錢塘江中有一塊像橄欖形似的漲沙，這塊漲沙把江流一分爲二，於是使潮頭來時更冲激得洶湧澎湃。這塊漲沙是在淪陷時期長成的，當時也沒有人去理會海塘，因此逐年坍毀，到卅三四年竟至不可收拾。卅五年時抵禦這洪水的唯一辦法，就是到處以柴塘來搶堵，但終究不是治本辦法，於是在坍毀最烈的陳汶港地方，築了十二個挑水壩，這十二個挑水壩等於注射了十二針有力的針劑，水流漸漸穩定，海寧的漲沙因着挑水壩的關係，直擴展到杭州的喬司，坍塘就此減少了嚴重性。另一面，因爲錢江水流分成兩股的關係，在南岸冲激到南沙，於是坍江也日漸激烈了。其實，南沙也是漲出來的，在南沙遙遠的後面，才是塘。爲了人民的請求，於是急救南沙，用木龍裝石塊做成挑水壩，現在也不坍江了，反而漲出了沙來。

南岸柴塘

在北岸，從小尖山到杭州的喬司，沙都連成一條綫了，就近海塘的水，也逐漸淤起來了。在南岸，南沙的前面，也漲起新沙來了，南北兩岸漲出的新沙，都各有五六里路的寬度，這樣把錢江的水納入兩邊漲沙的中間，錢江歸流了。

關於四堡坍塘的事，原來北岸全程的石海塘，獨缺一堡至七堡是用石條來築成的，因爲當年正築塘時，逢到太平天國之變，後來在同治年間，左宗棠爲搶修海塘，才用柴塘來代替的。這年久的柴塘，當然要坍圮，現在塘工局正努力把木樁夾板來抵禦，並用挑水壩使它淤漲新沙。我們經過時，汪副局長招待我們看因潮水冲激而露出來的柴枝，仍然歷歷可辨。

築挑水壩

目前唯一的問題，就是如何保住漲出的沙，始可以保住石塘，使錢江永久歸流。於是必須要築挑水壩到沙上甚至到沙的外面的適當地方。我們到陳汶港，看他們很多中外技術人員都在努力這一工作。據汪副局長告訴記者：「本來築一挑水壩後的新漲沙，須年漲一次，而錢江因爲每天有兩個潮，所以漲沙較快，這眞是『天從人願』了。現在我們一面要保坍，一面仍要把破敗了的石塘補修好。」

爵字號塘

我們再到從前最危險的爵字號塘，見已經修成很好的水泥塘，這大塊的水泥鑿石，是民國元年做成的，本想以此修塘，後來經當地人士認爲「洋貨」而反對，直到現在民國卅六年塘工局拿來利用。我們又到小尖山，那裏是開山取石的地方，從前京滬杭各報上都有記載計劃炸毀鼈子門的消息（他們所指的鼈子門恐怕就是小尖山，其實鼈子門是在龕山與赭山之間，接近南岸。）說炸毀鼈子門可以通航，可以免潮汛泛濫，現在據工程專家證明，這是毫無根據的。

小尖山上

他們說：「我們這樣的炸山，還只去了一個表皮，怎樣可以把它炸光呢？而且，小尖山與潮汛通航兩問題，都無關係。」

小尖山原爲荒涼之地，現在有上百的技術人員和工人在工作着，這裏有十五開羅瓦特的發電機，有空氣壓縮機，壓縮那鋼錐與鐵鑽去鑽山，山鑽後又用火藥注入，燃起爆炸成一塊塊大石，大石炸出後，又用小火車頭，（名爲Pony引擎，相等於一扁特車馬力）拖動數十鐵斗，斗中載石，拖往軋石機旁，倒入軋成小塊，又倒還鐵斗，由小小輕便鐵道運往陳汶港做挑水壩。

水患無虞

我們很愉快的明瞭了錢江水患已經沒有可慮的地方，進一步要知道如何利用錢江來繁榮我們的土地。在返歸杭州的途中，我和汪副局長談起錢江通航的問題，他們估計浙贛路每天運貨約爲一千五百噸，其他土貨木材等利用各種方法運輸的約三千噸，錢江航運估計暫爲一千噸，則可維持三百噸船三艘，五百噸船二艘。現在，錢江已歸流，惟尙未確定河床，並不知多少深，所以需要測量，需要設標織，需要再用挑水壩來固定河床，據他們的計劃，擬在四堡設一碼頭，惟須有一鐵道通火車站，使便於啓運。這種手續與工程，需要的經費，以戰前計算，要一千萬元，相等於五百萬美金。這樣的工程要在五年內完成，爲了確保江南的富庶與安全，記者認爲不能再遲疑。（特派員儲裕生）

蔣主席親題「湖★山★增★勝」
杜月笙獨捐廿億 重建雷峯塔

〔本報杭州五日電〕杭市西湖十景之一「雷峯夕照」，自孫傳芳進浙坍毀後，迄今徒存虛名。玆悉：杜月笙氏已發起重建雷峯塔，獨捐二十億元，已在滬設立「重建雷峯塔委會」再籌募三十億。蔣主席親題「湖山增勝」匾，已先行竣事。

台灣省的大遺產

〔本報台北二日訊〕台灣省的最堪珍貴之處就是光復後接收了一筆遺產，這是日本人苦幹了五十年留下來的。白部長，以及最近蒞台的張院長，都曾明確地指出台省的接收是最具成效，處理得也很迅速。可是究竟有多少數字，這麼一筆大遺產接收的過程怎樣，人們都很急切地希望瞭解。結束了的日產處理會提供十萬字的總報告：一本精美的册子。就房屋，土地，船舶，車輛，森林，機器，以及傢具現金等「帳面」總價值是一五・六六五・三五一・八〇八・三七台元，包括公有財產，私有財產，企業財產。不過，數量和價值係按照接收清册所列者計算，其未列入的被遺漏了，而若干尤其是軍事機關接收的數字則不在其內。日產處理會是由嚴家淦和何孝怡以二百個職員自三十五年一月開始接收工作，本年四月底結束，這一個機構淸白地完成了光復台灣最基層的工作，以數字紀錄下五十年來日本人在台灣的殖民榮枯史。

日產會將接收了的還給省府，由省府關係部門再行處理。省府當局要求台灣省的仍交還省府辦理，這一原則已給此來的張院長以原則上的同意，不過還須作技術上的研討而決定。光是接收時的帳面價值數字已經大有可觀，要是以目前的物價指數來算，確是一筆最大的遺產數字，這數字我們應該珍惜它，應該好好兒運用它。

東北青年訪問團 在杭擬勾留一週

〔本報杭州四日訊〕東北青年全國訪問團，團員張介中，薛廣新，張羽，林德天，喻曉天等一行五人，三日下午抵達杭州。渠等於七月十九日自東北出發，訪問全國，預計行程三年。在杭擬勾留一週，將舉行圖片展覽，座談會，講演等，介紹東北風物，揭露日寇蘇聯與共匪在東北之行爲，以喚起國人對東北之注意。

懸賞一千萬 緝捕薛永輝

〔本報蘇州五日電〕蘇省二區專員許聞光，今召集吳縣縣長王介佛，太湖水警局長張少華等舉行清剿會議，除令飭各部隊機動進剿外，爲謀獲得民衆合作，特發表文告如下：㈠懸賞一千萬元，緝捕江南匪首薛永輝。㈡如取得薛匪首級，賞金七百萬元。㈢匪徒攜械投誠者，長槍每支賞二十萬元，木殼槍五十萬元，如窩匪通匪者殺。

〔又電〕近日太湖股匪六十餘人，擁有機槍二支，步槍十餘支，盤據太湖中焦山上峯上平台山兩島嶼上，每日搶劫漁船及商船。現太湖輪船均停駛。又悉駐光福水警第一隊王樂山部及駐木瀆水警第三隊徐濟蒼部，定期出發會剿，以撲滅此股匪，以利太湖水上治安。

蘇省二區許專員・昨召開清剿會議・

解決漢字四難 掃除閩省文盲
研究院長黃覺民 實施識字新技術

〔本報福州四日訊〕閩省研究院長黃覺民，致力漢字改良工作多年，現已獲得初步結果。據黃氏談：一般人皆嘆漢字四難，（難讀・難認・難寫・難檢。）此係技術問題，其實可以克服。漢字字數較英文字數少，照現有辭典中所列字數最多之康熙字典計算，數爲五萬一千餘字，辭海計列一萬三千餘字，辭源一萬二千餘字，王雲五小辭典六千餘字，而一般應用所及者，僅約五千字，徒因識讀技術不合理，致今日我國識字標準：小學畢業生約一千三百字，中學生一千八百字，大學生四千五百字，較歐美各國十齡兒童已可識五千餘字之標準，相差驚人。據黃氏研究結果：只要認識日常最需要應用之文字四千字後，即可對一般讀物識懂百分之九九・八，如配合合理數學法，小學四年級即可完全認識普通文件，渠現正與閩省教育廳洽商試行實施，預計對文盲之掃除必有極大裨助。（特派記者陳正予）

奸徒驅使幼孩 潛赴內地縱火
贛捕獲數人正嚴防中

〔本報南昌五日電〕奸徒現派一批年幼無知者，化裝難民，潛赴內地縱火倡亂，此間已捕獲數人，探悉前日一天發生六次火警，傳亦係奸徒所爲，彼等係用棉花浸以洋油，再用松香琉璜搓成圓球形，於夜深人靜時，投於茅棚上，尤以狂風之夜，更係此輩活動時機，當局現正嚴防中。

十五歲童匪 在江陰捕獲

〔本報江陰四日訊〕殘匪潛伏靖江西境，希圖南渡，上月杪經要塞沿江砲兵與江中軍艦聯合砲擊時，西鄉申港，直港，利港一帶發現信號彈多處，連日軍警檢查嚴密。三日下午，在北外查得身着軍服十五歲兒童一名，佩帶動總部符號，承認係匪方兒童隊，來陰刺探軍情，城區共有五人。當即送要塞司令部訊辦，因尙須偵查同黨，故姓名暫不宣佈。又：錫澄路距塘頭橋車站二十七號橋，三日下午三時許，有匪三名持火油桶縱火焚橋，幸河下挖河泥鄉民沈阿毛瞥見，大呼救火，匪即向西逃去。

奉賢地院定期成立

〔本報奉賢三日訊〕本縣司法，奉准改設地方法院，並由部派呂學琮爲奉賢地方法院院長，呂氏於一日蒞奉視察，定本月十七日正式成立開始辦公。

阜寧救濟品發生盜賣案
人贓並獲竟起波折

〔本報淮陰五日電〕蘇寧分署阜寧發放站分隊長王公浩，及該站職員陳禮亭，錢以藻等，拉攏該地駐軍及地方土劣，將五十億元之救濟物資吞沒盜賣，幾及一半，經該地流亡難民向縣府控告，依法拘訊有關人犯，並扣獲贓證，王等復要使駐軍以武力向縣府威脅，要求無條件釋放人贓，並用各機關名義，通電有關機關，企圖朦混事實，該縣縣長以案情重大，於前日來淮，並擬赴鎮，向府案請示辦理。

袖珍新聞

蘇州 〔本報訊〕據有關當局悉：本縣滸關區陽山方面，四日發現武裝奸匪卅餘人，企圖偷襲滸關區屬劃亭鄉自衛隊，當局據報後，立即策動有力部隊，趕赴該鄉協同戒備，並予以澈底打擊。

武進 〔本報訊〕本邑小公務員多人，因待遇微薄，生活困難，（每月僅四十餘萬元），日來向縣府提出三項請求：㈠迅速補發八，九，十，三個月每月增加的十萬元。㈡補發九月份公糧五斗二升，十月份公糧八斗。㈢實施基本數八十七萬按新加成三千六百倍的新標準。至縣府作何措置，聞尙在考慮中。

常熟 〔本報訊〕警局以冬防期間，治安責任綦重，特於四日電令各單位主管，應共體時艱，全力以赴，以期澈底保障安寧，一律不准請假。

鎮江 〔本報訊〕由鎮江開往蘇北運河沿綫各埠班輪，此間各公司爲節省煤炭，決定聯營辦法，合組鎮淮航綫聯營辦事處，四日開始實行，逐日除開行鎮江至淮陰長班外，并加開由鎮江至揚州，邵伯，高郵，寶應間之短班，以免旅客擁擠，票價照前增加百分之五十。

淮陰 〔本報訊〕江蘇省立教育學院副院長楊捷雲，（睢寧人，化名楊楓橋），在蘇北慶祝共匪文教委員會副主任職，經淮陰高二分院檢察處函令無錫地方法院檢察處就地逮捕，頃已由被害人韋鴻庭劉向雲等向淮陰高二分院檢察處訴究，高檢處隨即派警赴錫迎提該犯歸案法辦。

閔行 〔本報訊〕上海縣銀行於五日舉行創立會，監事會議，公推王益仁爲董事長，金友信，朱仰忠爲經副理。開業日期約在下月上旬。又：上海縣三十六年度田賦，前經規定，每市石暫以國幣十八萬元折算，玆奉省電，調整爲每石三十萬元。縣參議會頃電上峯，請顧念農村實際困難，籌謀補救，略予展限，以紓民困。

松江 〔本報訊〕中國紅十字會總會會長蔣夢麟，以該會松江分會業經呈准行政院復員，爲加強該分會組織起見，特聘黨國元老鈕永建爲名譽會長，以使會務擴展。

新疆歌舞代表團：雙人舞（中央社攝）

戒
成在厚利
鶴鳴鞋帽商店
南京 上海 香港

團體分紅儲蓄
每戶五十萬元分十戶元
甲種 有六次獨得紅利
壹萬萬元
及四十八個一仟萬元之機會
乙種 有一次獨得紅利
伍萬萬元
及五個一仟萬元之機會
人人可儲・月月分紅
★★本局收儲處及代理收儲處★★
中央儲蓄會 儲蓄處 信託處 金陵辦事處 虹口辦事處 中國農民銀行 郵政儲金匯業局 中央合作金庫 上海郵政管理局 江蘇省農民銀行 中國國貨銀行 中國通商銀行 浙江興業銀行 上海商業儲蓄銀行 新華信託儲蓄銀行 金城銀行 鹽業銀行 國華銀行 中華勸工銀行 中國工業銀行 中國手工業銀行 中匯銀行
中央信託局
地址：上海天津路二號 電話：一七二四九號

上海市鋁器工業同業公會召開成立大會公告
本會經社會局核准籌備以來業已完竣玆定於本月七日（星期五）上午九時假西藏中路寧波旅滬同鄉會召開成立大會討論章程及選舉理監事希各會員代表攜帶入場證准時出席參加爲荷除另函並附送入場證外特此公告 籌備委員會敬啓

上海市印刷業產業工會彩色繪版分會通告（第一號）
本會業于十月二十三日在總工會開成立大會議決通過凡非本會會員不得在本市工作故請同業中未入會者限于本月十一日前來會登記切勿觀望自誤對于公議價目應共同遵守不得私自抑價等情倘經查出照章處罰特此通告 登記處 新昌路三五三弄二號

甯紹商輪股份有限公司召集股東臨時會通告
玆經本會議決定於十一月廿二日（星期六）下午二時假座西藏路寧波旅滬同鄉會四樓召開臨時股東會討論重估固定資產價值調整資本方案暨關本公司復興大計及各股東權益事務所有各股東準時蒞會除分函外特此通告又各股東地址如有遷移未曾接到通知者希於開會前四天攜帶股票或股款收據及印鑑親臨寧波路八十六號二樓本公司登記領取入場證俾便出席與議爲荷 董事會啓 三十六年十一月六日

中國捲菸工業協會爲催請各菸廠辦理自備外滙到埠物資限期登記啓事
逕啓者關於自備外滙到埠物資登記問題本會業於上月三十一日開會討論一致公決爲擁護國策凡本會會員各廠商所有自備外滙到埠物資一律申請登記經協助辦理登記手續以求迅捷簡便起見所有自備外滙到埠物資之各會員廠商務祈於本月六日以前前來寧波路廿三號本會先行登記以便彙辦特此通告 中國捲菸工業協會敬啓 卅六年十一月四日

告窆
謹啓者顯考耕泉府君靈櫬謹欲於民國三十六年十一月十二日未時安葬於無錫公墓謹此告窆以聞
治葬子余頤榮稽首
通訊處 上海中正東路二六〇號四六七室 無錫南門外河埒口無錫公墓

張宅訃告
張老太太沈太夫人於民國三十六年國曆十月廿一日北時壽終杭寓內寢謹擇於國曆十一月八日設奠翌日發殯暫厝杭州四明公所擇吉安葬恕訃不週特此告聞
致和堂賬房具

連長記體育用品號 專營
運動器具・足球・籃球・排球・羽毛球・健身器械・球衣・球褲等等・設有外埠郵購部・服務週到・價目低廉
上海（〇）寧波路一號（四川中路口）電話一八八六三號

申報爲創刊七十五週年紀念 上海各大廠商店號聯合辦大贈送啓事
本報創刊於清同治十一年（西曆一八七二年），迄今已屆七十五週年，創始之早，歷史之久，在全國同業中一時無兩。玆承上海各大廠商店號厚愛，發起聯合大慶祝，並不惜犧牲，選擇精品，委託本報於八月份起，舉辦普遍性大贈送，即以酬本報讀者。本報讀者諸公，情誼渥優，盛意可感。玆將贈品辦法列後，敬希公鑒。 委員會

（一）贈品辦法
（甲）普通贈品 在十一月一日至十一月底期內以最公允方法選定各廠商店號之名貴贈品……[illegible]
（乙）特別贈品 [illegible]
（二）分區領贈 因本報訂戶遍佈各處，爲數衆多，爲免臨時擁擠起見，分發普通贈品及特別贈品時，決分區辦理，分區地點及贈送日期，在本報另行公佈……[illegible]

申報 七十五週年 紀念印花
歡迎定閱 電話 九三二四八
請鄭重保存不紉掛失

51派克狂廉
金套一百廿萬元
銀套九十五萬元
購派克筆一支 贈送美國原子筆一支 捷足先得
免費刻名 立等可取
犧牲品 [illegible]
吉美鋼筆行 [illegible]

主治 風濕骨痛 四肢拘攣 半身不遂 偏正頭風 筋絡牽痛 鶴膝風痛 背脊腰痛 酒風腳痛 [illegible]
上海 濟華堂藥房出品 本外埠藥房均有出售

飛馬牌
棉毛衫・衛生衫
上海景福衫襪織造廠出品
總管理處朱葆三路二十號 電話八一六一五〇

簡易治療法
女子天性愛美。修容爲其日常必做之事，然單靠化妝品不過徒事掩飾，如赫文維他，則皮膚得到充分營養，日趨細嫩，此乃根據醫理之天然美容妙法。
Halivita
赫文維他
比目魚肝油精
★美國懷德製藥公司出品★

教廳長翟桓就職後談 皖省教育行政方針
三萬流亡學生正設法收容

〔本報合肥五日電〕皖教育廳新廳長翟桓今日發表談話稱：安徽教育行政方針，爲在安定中求進步，彼認爲：㈠皖全省教育效力應兼顧質量，尚待增厚。㈡該款用於教育項下者，決不能挪用他處。㈢教育圈內的純教育空氣，應求與地方政治派系入侵。㈣當前緊急措施，爲救濟受戰匪災害之三萬流亡學生，設法收容，並於霍山等地成立臨時中學收容。翟廳長爲[illegible]人，曾任南開等校教授，於本月三日宣誓就職。

教部通令嚴禁 戰時敵僞課本

〔本報南京五日電〕教部再令各省市教育廳局，嚴禁使用戰時敵僞所編中小學各科課本，俾資劃一觀點。

美大學女生聯會 暫停獎學額申請

〔本報南京五日電〕美新聞處公佈：美大使館頃得華盛頓全美大學女生聯合會通知，該會不再接受一九四八年度國際獎學額之申請，而業經申請一九四七年度獎學額之學生中，加以甄選。日前各報登載美大使館發登近代敎申請表之訊不確。

穗市推行社教 舉辦市民大學

〔中央社廣州五日電〕穗市教育局推行社會教育，舉辦「市民大學」，分設若干講座，敦請中外教育專家及黨國名流担任講師，定十二月一日開課。

成華大學未復課

〔本報成都五日電〕成華大學罷課已數日，學生代表今謁校董會董事長鄧錫侯，並向社會呼籲，堅持請改國立，由學生捐資推代表赴京，向教部請願。據悉該學生表示，不達目的，決不復課，並該校之事務主任，已對學生提出辭呈。

劉承釗返抵成都 將在美出版名著

〔美國新聞處訊〕華西聯合大學動物學教授劉承釗，在美考察一年後，已返抵成都。據悉還有名著「中國兩棲動物」一書，將由博物館出版公司發行，共四百頁，描述七十種兩棲動物，以便引起美動物學家之注意。

滇清寒學生 助學金運動

·自行發動·不受當局觀阻·

〔本報昆明五日電〕滇清寒學生助學金運動，已在昆市展開，學校昨停課，學生出動街頭勸募，當局已勸學生復課，並業辦理，分由各有關機關邀請向社會各界勸募，目標定爲六億元，惟學生尚未接受，仍在自動分頭募集中。

蘇省保國民學校 改用所在地命名

〔本報南京五日電〕蘇教廳近具呈教部，原有國民學校以保命名者，請改以所在地爲校名，業經教部核准。

教育學會年會 討論主題決定

〔神州社訊〕中國教育學會卅六年年會，現已決定於明年一月二三兩日，假南京金陵大學舉行。關該年會討論之主題，爲「如何改進現行教育，以應今後需要」。

國父誕辰·民衆大會· 市民教館已籌備

〔本報訊〕本市市立民衆教育館，定十二日上午十時，舉行紀念國父誕辰民衆大會，並請由市黨部方主委，市教育局李代局長演講。下午一時起，該館平劇團全體演員，在貴州路湖社，舉行平劇公演，以資慶祝。

留法學生新式根· 發明數學新公式

〔本報特派員巴黎航訊〕留法十餘年之中國學生新式根，最近發明一數學上之公式，展開「波發力學」與「波動力學」之關係，甚爲此間學術界驚訝。按薛氏係治波動力學中之「一元論」推究，與法國數理界傳統應用之十九世紀「二元論」，在基本觀念上，不能融洽。因之，遂受法國數理威權之排擊。按新氏係由「波發力學」之普通式，推得Schrödinger方程式如下：

$$\frac{\Delta}{2}\psi+\frac{8m\pi^2}{h^2}(E-U)\psi=0$$

此方程式之意義在顯示「波動力學」爲「波發力學」之第一次近似，此問題爲自「波動力學」產生後迄未解決者，過去向被視爲數理學術上之一大懸案，新氏經多年推算研究，乃獲得發明。按新式根留法十餘年，中國河北省人。

交大自治會· ·派代表赴杭

〔本報訊〕交通大學學生，爲對於于子三事件表示同情，該校自治會日前派代表赴杭慰問，昨已返校，定今日向同學報告赴杭慰問經過。校長程孝剛氏，勸學生在事實真相未公佈前，應安心勿躁。

全市六千餘學生 核定發給獎學金
捐欵不敷將由市府墊發

〔本報訊〕本市獎學金統一審核委員會副主委李熙謀，昨語記者稱：㈠本學期獎學金，原係擬募集五十億元，嗣承各界熱心教育人士及團體機關踴躍認捐，竟超過預定目標，而達五十二億元。㈡截至目前爲止，各該學校學生申請獎學金，除尚未檢送本學期公費生或免費生名冊之學校外，其餘各校學生獎學金，業經本會全部審查核定，計專科以上學校得獎學生三·〇六一名，獎學金廿八億五千〇五十萬元，中學得獎學生二·二六四名，獎學金十二億四千四百二十五萬元，小學得獎學生一·二四八名，獎學金四億零二十五萬元；全市得獎學生共計六·五七三名，獎學金共計四十四億九千五百萬元。㈢根據上述數字而言，本學期獎學金應有結餘，惟實際上不敷甚鉅，考其原因有三：（甲）一部份認捐機關，於認捐後將全數捐款自行予以處理，並未依照本會章程之規定，與本會合作辦理。（乙）一部份認捐團體，因限於其自定之獎學條件，本學期未能將其捐款全數發出。（丙）某認捐團體，尚未將捐款發放本會。茲於以上三種原因，本學期獎學金目前能由本會撥付者，僅三十三億餘元，較原捐數額減少十八億餘元。㈣吳市長對清寒學生極爲關切，除向本會表示，如捐款不敷核發，可由市庫先行墊付外，並已批飭市庫墊付七億元。該項墊款，日內可以撥到，至其餘不足之數，俟吳市長返滬後，即可墊發。

國民學校教員檢定 核定最後一批名單

〔本報訊〕本年本市國民學校教員檢定合格者後一批名單，已由教局核定。計登記合格者四九二人，高級教任無試驗檢定合格者一·七〇八人，初級教任無試驗檢定合格者一·二〇〇人；專科教員無試驗檢定合格者八九人。據教局方面表示：教局於去年辦理國民學校教員登記及無試驗檢定，今年辦理登記及無試驗檢定，明年實施舉行登記。去年與今年兩年間登記檢定合格之教員在一萬五千人左右，本市各校實際需要共約一萬二千人，已足數任用。未經檢定之教員，本學期後不再任用，各校自下學期起，所聘教員，必須以檢定合格者爲準。

西江國民學校 籌款興建校舍

〔本報訊〕本市江灣區西江國民學校校舍，於八一三淞滬戰時全部焚毀，該校校長孫彩貞女士現擬重建新舍，由市參議會淮議長召集組織籌建校舍委員會，決定籌建築費十億元。教局李代局長已允撥款四億元，該區區民對金友德捐二億元，尚有四億元，擬向各界捐募，於一月內籌足，爲防止物價波動，延誤建築工程起見，將向市銀行先行借墊。

美新聞處舉行 唱片音樂會

〔美國新聞處訊〕本市美國新聞處每兩週舉行一次之唱片音樂會，本星期五（七日）將舉行全部孟德爾頌樂之節目。按孟德爾頌爲十九世紀之作曲家，卒於一八四七年十一月四日，本年爲其逝世百週紀念，故本星期五美國新聞處唱片音樂會之節目，完全選取孟氏之精彩遺作。

吳敬恆等籌創 女子家政學校

〔本報訊〕吳敬恆、陶靜伯、田淑君等發起籌創之中國女子家政學校，定於本月十一日在滬舉行，各界贊助及認捐者甚爲踴躍。該校之創設，旨在栽成健全之母性，指負家政事業，決定分在滬錫首都各地，舉行書畫展覽，募集所得，作爲開辦費用。該校預擬必修，選修學科多種，招收中學程度或同等學力學生，修滿兩學期畢業。

莆田田徑團 來滬訪問
行抵福州候輪北上

〔本報福州三日航訊〕福建莆田，是一個值得稱道的地方。它有特殊的特產——桂圓。荔枝，馳銷海內外，膾炙人口；它也有普及的教育，因而人才輩出，史家譽之爲「文獻名邦」。

莆田體育的發達，當然是歸功於教育的普及。莆田的體育界，前前後後出過了不少蘇蓬的人才，戰前，「萬能選手」吳德懋與「草上飛」吳必顯，在全國及遠東運動會所創的輝煌記錄，早爲莆田體育留下一席之地。女子方面，唐瑞鍈的跳高記錄，曾保持了全國女選手。

保持閩省六項最高記錄的柯炳炎

今年九月間，上海市運動會，莆田籍選手黃桂聯，以一·七四五米的成績，造成跳高新記錄後，滬上各大報體育版逐漸有了莆田體育前途的報導，海上愛好體育人士，也再重視莆田選手了。

[illegible]

兒女英雄 實力可畏

先文出發之前，[illegible]蒲及福州體育界[illegible]一行，該團乃於十月卅一晚自涵江抵達福州，全團團員三十六人（內女十八人），職員十八人，計五十四人，其中隊員十餘人，現尚在滬。

該團團員，十九名是莆田的高初中學生。男選員年齡最大的不過廿七歲，小的十八歲；女選員最大的廿一歲，小者才十六歲。這些選手大半[illegible]全省運動會的記錄。年僅十八的陳文[illegible]小姐，以一四秒六創造[illegible]記錄，[illegible]

保持四項最高記錄的陳碧英

的紀錄。她在閩省保持着跳遠（四·九四公尺）、五十公尺（七秒一）、百公尺（一三秒八）、二百公尺（二八秒九）四項的最高記錄，雖不能打破全國運動會所保持的跳遠成績五·〇六公尺的記錄，但，也相去不遠了。

男選員中，黃桂聯的跳高，全滬無敵，不用說了。蔡金柏的標槍，也未遇對手。男隊員台社村炳炎，算是全能選手，他的標槍（四八·〇九公尺），百公尺（一一秒六），二百公尺（二三秒八），高欄（一七秒四），五項（二四六九·四八五分），十項（五二二二·四六五分），都破了全省或全行政區的記錄。

該團決於明（四）日在福舉行田徑比賽，而後乘輪來滬。這些後起之秀，來自山野，都具有很大的雄心，他（她）們要向上海體育界請益。（特派記者陳正予）

台灣體育訪問團 今搭輪首途

·體育記者聯誼會主辦·

本市體育記者聯誼會主辦之上海記者台灣體育訪問團，經與台省府及省體育會等接洽定當，於今日下午搭中興輪首途，一行十人，在台北及台中勾留七天，預定本月十五日乘返滬上，該團除考察台省體育外，並對該省建設及工商方面，亦將作一番巡視。

台省棒球遠征軍 石炭隊今日班師

台省石炭棒球隊於上月遠征來滬，五勝一負，戰績優異，該隊日前赴杭小游，於昨日返滬，茲以任務已畢，定今日搭中興輪班師回台，仍由領隊吳文鈞率領離滬。

小型球賽本週秩序

小型足球聯賽本週西組速決賽，星期六日兩天，計有五場，在鐵獎中學舉行，秩序列下：

星期六（八日）

東昌—滬印（丙初決） 三時

勤工—聯中（丙次決） 四時

星期日（九日）

遠東—揚子（丙初決） 二時

文滙—利森（丙初決） 三時

中德—海訊（丙重賽） 四時

市運會大會操

·召集參加中學會議·

五屆市運籌委會表演組爲求中學會操表演進行順利起見，定於本月八日（星期六）下午三時，借北蘇路市立格致中學大禮堂舉行會談，希參加中學大會操之市立中學校體育教師，屆時前往參加。

華聯足球隊 報名南征經過

華聯足球隊於九月十七日出滬出征暹羅南洋諸地，獲得優良之戰績，於前晚返滬，昨日下午三時，在東亞書會所招待本市各報社體育記者，首由[illegible]報告：[illegible]先至暹羅曼谷，在彼比賽七場，[illegible]

介紹馬華遠征隊 ㈣

·中央社記者蔡柏青·

★中鋒蔡錦華（檳城）現年廿八歲，成名於檳城華人[illegible]蹤，歷任檳城選手，被譽爲全馬最著稱射之中鋒，雙腳俱有見射威力，爲目前罕見之特才。

★左內鋒諸文良（星洲）現年廿二歲，出身萊佛士書院，身材矮小，但衝鋒陷陣，毫不示弱，經常代表星華足球會，每次表演精彩過人，曾代表星華足球會，星聯及馬華[illegible]，速次出戰星島，南華，及上海華聯等選隊，其過人之速力，以及盤球走活，靠止靈妙，爲一般球迷所賞識，當一名鐵人物。

★右內鋒夏智祥（星洲）在今日之馬來亞，夏君被譽爲[illegible]之右內鋒，現年三十一歲，一九三三年曾在星華足球會嶄露頭角，旋歷任馬來亞埠際賽選手，搶球傳球，解圍可嘉，無匆忙冒失之弊，進攻時絕不貪功，因其傳遞有方，當造成極好射門機會，致令對方失措無策。

★右內鋒胡文相（雪蘭莪）現年二十六歲，前得馬來亞球王林榮良之誘導，故球藝造詣極深，爲雪州埠際賽不可少之右內鋒，盤球有方，傳遞準確，封鎖力極強。

★左翼葉清榮（霹靂）葉君爲霹靂足球界標準人才，馬華對星島一役，亦曾選出任左翼，傳球恰到好處，爲目前難得之左翼人才，現年二十八歲。

★右翼黃鑑湊（森美蘭）黃君爲前鋒中最老練之人物，衝鋒破陣，控球靈活，力大如牛，常使對方心驚膽戰，每任其漂亮[illegible]一馬當先而無畏也。

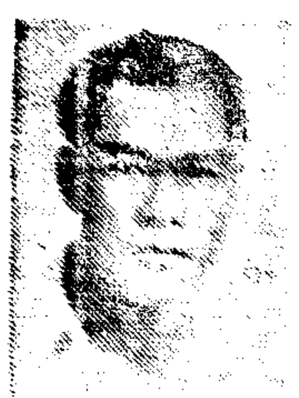

上海各大廠商店號慶祝申報七十五週年紀念舉行聯合大贈送 九十七

光明皮鞋廠 門市部

海格路(善鐘路口)二五一號
九路公共汽車四路電車直達門口
電報掛號KSHOCO
電話七三六〇九號

·榮譽出品· ·"K"字皮鞋· ·花色最多· ·尺寸齊備·

商標 註冊 "K" TRADE MARK

"K" SHOE

擴充內部 落成紀念

〓優待新老主顧起見〓

今天起：特別舉行 特價拾天

男女高統 暖靴暖鞋

獨家首先發明 質料最佳 緊貼腿部 現成均可 定做 穿着大方 冬季漂亮

用料高貴 售價低廉

德國美最時紋皮男鞋	每雙	$1,950,000._
奧國鶴牌紋皮男鞋	每雙	1,200,000._
美國紋皮男鞋	每雙	800,000._
美國各色司偉皮男鞋	每雙	800,000.–
黃黑紋皮女式跑鞋	每雙	400,000._
美國各色司偉女鞋	每雙	450,000._

犧牲品

紋皮男鞋	$500,000._
女式跑鞋	200,000._

歡迎參觀 敬請比較

特別犧牲 全部傾銷

紗商同業昨開會員大會 討論如何維持營業

議決推代表十人向各當局請願

本市紗商業同業公會，昨日下午三時，假市商會舉行第二屆會員大會。到會員代表三百餘人，社會局市商會均派代表出席指導。首由主席厲志良報告會務及同業情況。嗣討論提案，該會以會員業務，自政府實施棉紗管制政策以來，深感困難，從形停頓。最近經濟部紡調會頒佈發展紡織工業調節紗布供需實施方案，所擬棉紗聯合配銷方法及其棉紗配購制，對紗商未有直接配紗之規定，勢將瀕臨名存實亡之危機，故根據請求政府維護該業業務。經商討後，決議由大會及理事會各派代表五人，向有關機關請願。呈請全國經濟委員會、經濟部市政府紡調會全國紗聯會市商會等要求在棉紗聯合配銷實施後，對該業規定維持營業合法利潤，並對該業棉紗存貨予以合法規定，並函請全國紗商聯合會響應。末討論臨時提案，決定㊀對複製業出售棉紗，為避免嫌疑，同業應一致拒絕收購。㊁棉紗存貨規定四十五天限期，請當局改善，否則對十支以下，六十支以上棉紗例外，不受限制。㊂擬組紗商同人聯誼會，呈請社會局核准。大會至五時許始散。

實銷呆滯人心虛浮 粳秈米一致回挫 雜糧油餅跌多於漲

昨日南北兩市共到米糧一萬零一百餘石，消化不振，人心虛浮，市況急轉直下，粳米回挫二三萬元，秈米亦低萬餘元，白除元均跌二萬元，早晚稻猛落三四萬元，北市收盤略挺，南市仍懈。麵粉無錫來貨仍涌，兼之雜牌粉充塞，市化呆木，猛跌六七千元，麩皮去化不暢，實銷冷懈，猛落五六千元。

豆餅客幫納胃平淡，再低二三千元。黃豆仍難生色，疲而不醒。油廠甚懈，本街稀少，客帮甚少，續見下挫萬餘元。蠶豆油頭轉懈，回跌一二萬元，赤豆廣帮不動，步跌二萬元，步削一二萬元。紅糧隨之下降三四千元，花米細，交廠不振，步削一二萬元。北洋冷淡，納胃仍少，回跌萬元。生仁到消兩平，形居平盾之狀。芝蔴油廠殺短略取，本街仍少進胃，續跌一二萬元，元麥亦隨之下降，見疲三五千元，小麥胃呆而乏交，亦挫萬元。

油市參差不一，生油挺秀，豆油仍疲，清油挺升一二萬元，生菜油見升二三萬元，熟菜油平平，蔴油漢口貨仍多，續跌二三萬元。

原棉折合米價 比例較前提高

【本報訊】經濟部紡織事業調節委員會下設之議價小組委員會，議定原棉收購辦法，曾暫定以八分之七吋細絨白花一市担折合當地米價四市石，或小麥七市石為參考，仍由當地議價委員會參酌當地供應及運繳，議定收購價格，並非予以硬性規定。且按彼時習慣，以三石米易一石棉為普通標準，此次該會以保障棉農，鼓勵生產起見，特將比例提高。

二次棉產估計

第二次棉產估計，㊀係根據河北，山東，山西，河南，陝西，湖北，湖南，江西，安徽，江蘇，浙江，四川，遼寧，南京，上海，天津等十五省市十月中旬以前棉情編製而成。全國棉田面積為三千八百五十二萬八千市畝，比上次估計減五十四萬五千市畝；皮棉產額為一千零五十六萬三千市担，比上次估計減五十二萬八千市担。本年全國棉情大致良好，病蟲害不多，秦平秋潦較為普遍，蘇北徐海風水災頗重，惟兵匪之災遍地皆是，秦晉最烈，所幸免者僅湖浙與四川耳。使戰事弭平，棉農能安居樂業，則棉田之增加，當大有可觀。

統債外股略升

公債昨告反動，統丙晨開一九四〇〇元，自一九三〇〇元回升至二二一〇〇元而後稍平。五〇三室五五二室買進，六一四室五五五室均出，結果較前收計甲乙升一千八，統丙好起二千五，丁戊各升二千元，成交約七百萬。外股昨亦轉穩健，怡紗晨開一八四〇〇〇元，高價一八八五〇〇元，最後在一八五〇〇〇元掙扎，證券帮有供，廣帮洋行帮則

大戶仍多斬結 華股初穩後低

華股昨廣帮再在場內吸收即交永紗，場外收貨情況良好，中途稍有反動，無如人心渙散，業中大戶斬結者多，穩後再告低落。

晨初 因永紗即交以二七五元，遞交二七七元開後，即有了結即交，供售遞交，而迫降至即交二六五元遞交二六七元低。永公掛低至跌停。兩廣帮力購現永紗，場外收貨者極股，息價微低至一角八及二角二分半，曾逐漸擬高至即交二七六元，遞交二七七元高價。及廣帮買意稍止後，乘高有賣，稍有低落。其後雖有回升，無奈最初開盤綫迄難貸出。臨收時場外突有大蛋蔽出者，孚鼠急行套售，午收永紗現遞都為二六九元，除成交冷落之中紡軋升半成，五和續降一成，永公再告跌停，閘北新亞內衣微升，恆豐平平永公跌停外，即交股均告微降。遞交股計勤興跌半成，餘均微挫。

午後 僅做即交，永紗經夜郵對中美貸款有提前援助之訊，永紗迫降至二六四元低價，但貸款數目微乎其微，廣帮及小鈕莊帮趁賤吸收，曾回上至二七一元，無奈大戶渠某在場外了結，王某在場內斬售，國行交換差出，亦無力支撐，臨收前再見疲落，惟低價時維持者亦多而傾盤。三小熱本身均有努力，反見穩健。結果較昨收，即交股計永紗信和麗安微挫，新光景福勤興與中紡華新中絲微升，閘北美亞內衣統益恆豐均平，場外各老股文化股銀行股及大生一廠均仍見穩。

十一月十二日總理誕辰，證交休業一天。第五三期遞交做至十一月十一日前市為止。

紡調委會 討論工繳

【本報訊】紡調會定今日下午四時，舉行委員會例會，商討代紡紗工繳問題，對於棉紗憑證聯合配銷問題，將俟全經會決定，暫不討論，關於東北行轅兼主任陳誠將軍，鑒於東北紗布缺乏，特派該行經物資調節委員會主委楊綽庵來滬，請紡調會設法撥紗三千件，棉布數萬疋，運往東北，以應急需。今日之會議中，對此事亦將討論云。

銀根轉鬆

【本報訊】連日銀根緊俏，昨日忽而放鬆，暗息降至一角七八分，華股多空貼息二角三，現鈔亦因交割期已過，漸呈充裕。昨出，港申電報縮，航業有售船訊，人心尚好，趨勢甚穩。結果較前收計怡和電話照相均平，怡紗英聯會德豐業廣紙業航業鋼業均告微漲。

紡建公司配售紗布 複製廠商登記截止

【本報訊】紡建公司對複製廠商登記配售紗布一事，原定本年二月十五日截止，嗣因各方請求，六月份起重行開放，截至目前為止，登記廠商達二百餘家。茲悉：該公司當局，以棉紗來源困難，新戶登記衆多，不敷分配，不得不酌予限制，故決定凡在本年五月底前開工生產滿一個月，有證明文件者，方予核辦，六月份後者再行處理。該公司已於本月四日，截止新申請登記。

浮多斬殺殆盡賣氣已戢 棉紗布止跌回升

四二支藍鳳漲起一百萬元

昨日棉紗市況，初開平穩，嗣因逕日下瀉過鉅，浮多斬殺殆盡，場內賣戶不多，更以銀根趨鬆，各方散戶及染織廠見價低搜吸，故最後四二支藍鳳細紗市盤，比上日回漲一百萬元，為三千三百卅萬元。其餘各支粗細紗，亦軋升三·五十萬至七·八十萬不一。

棉布市況，晨開以檯面浮多了結甚夥，賊價下挫，迨至十點卅分時，因市上銀根轉鬆，同業出手進取，行情跌後回升。惟客帮依然不動，故結果十二磅細布，僅龍頭等三四檔回漲一萬三·五千元，四君子嗶嘰因紡建供售甚暢，業中人納意懈怠，行情步降五萬。其他各布，則互有升沉云。

現棉轉旺

昨日現棉市況平穩，紗廠納胃轉健，賣方因銀根緊急，急急求售，價格反較回軟，紗廠亦因逢低有吸，故交易轉旺，全日成交三一〇〇包，染廠成交二八〇〇包。綫交價成交三〇〇包，各檔做開1寸米特林四〇一萬，德士棉四〇一萬，海提尖二五六萬三千，沙市三五五萬，靈寶三七〇萬，漢口細絨三三七萬，烏拉圭四〇一萬。又棧交價靈寶三六〇萬，沖沙三三七萬三千，火機二五〇萬，周浦籽花六〇萬。

茶市實銷不衰

久居活潑之各種內銷茶，昨日市上因本街等地續有悅胃吸收，致過程依然不衰。洋莊茶市，自隔源·屯溪·及遂安等大帮，日由法商永興洋行談就一批後，刻下該行雖仍有進意，但貨方鑒於市存寥落，因此堅售之念，繼續迭高，交易復又轉遜，腳地則比前滯硬。他若祁門紅茶，終以吐納各不還就，市面猶告寧靜。

中國飛綸線廠 臯股順利告成

【本報訊】我國製線工業，廿年前業為外貨所侵佔，國民經濟，影響頗巨。迨民國十八年春，羅立羣氏獨資創設「中國飛綸製線廠」出品「飛綸牌」木紗團，起與外貨抗衡，艱苦經營，念載於茲。最近改組為股份有限公司，規定資本為二百四十億元，百分之二十公開招募，聞大部已被認定即將圓滿告成。

出口簽證辦法 推廣處正研究中

【本報訊】輸出入管理委員會，自本年八月十九日奉命歸併成立之當時，即規定出口簽證事宜由輸出推廣處辦理，嗣以簽訂辦法，實施手續，尚待研究，延未實行，出口商運貨出口仍照以往辦法，由指定銀行結匯後報關放行。茲聞該處程序，正由輸出推廣處會同有關方面擬議中，俟準備就緒，即可公佈實施。據悉：該項辦法實施之意義，在儘速提供當局正確明晰之全盤統計，並出口貨售價不至壓低，其辦理手續力求簡捷，決不致故意留難，亦不致延誤出口裝船期限。惟聞出口商方面對出口簽證辦法，均表示反對，認為徒增麻煩，且易生流弊，對出口貿易有害而無利云。

日四行兩局差出二六八億元，大交換行差入四〇三億元，洋商銀行一三六億元，小交換行差出二七一億元，中國銀行差出一一億元，交通差出一三二億元，中央差出八一億元，中信局差入三二七億元，郵匯局差出二七億元，合作金庫差出一億元。

人絲始疲終堅

人造絲昨市始疲後堅，一二〇號旭字一A有光，上午開七千四百萬元，迄中午收盤又升至五百萬元。下午各方頗有吸意，漲又拾萬二百萬元，最後價為七百五十萬元。四A貨賊六千三百萬元，均比上日大起二百萬元。

廠經 市況仍帶，昨市行情續疲，各級有單子貨供無做開。D字等級賊六千一百萬元，比上日短五十萬至一百萬元，高房担成交價六千一百五十萬元。干經普通另担掛落最大，特上另担賊價仍然站穩。

綢貨 昨市價綢被面稍堅，比上日大二十萬元之譜，大誠與華強貨開市在二千二百四十五萬之間，實氣尚稀，再再上升。迄收市即期做六十萬元，隔日期七十五萬元，格子嗶緞做價未動，但成交甚稀。其他各貨，昨均堅穩。

食糖鬆緊靡定

昨糖市初傳配價有整頓之說，故略見回好。公會劃盤，二四粗白小包為九十二萬八千元，大包九十四萬五千元，二十號中砂白八十八萬元，台赤九十四五萬元。午後復傳配價不動，又呈鬆勢。油青七十二萬元至七十一萬八千元，興化白九十一萬五千元至九十一萬元，興赤八十萬元至七十八九萬元，刁青七十三萬元，海南赤七十五六萬元，共成交千數件。【本報訊】招商局海辰輪，自高雄載糖八千噸，計十萬零二千餘包，昨晨抵埠，現靠浦東楊家渡碼頭起卸。

市價一覽（十一月五日）

◎金融匯幣（法幣單位元）▲漲×跌

品名	價格	
赤金 央行掛牌每兩	三三〇,〇〇〇	
飾金	三四〇,〇〇〇	
美鈔比價 中央買	四〇元	
美鈔 進掛牌	四七,七五〇	
香港票	二,四四〇	…
羅比匯	二,六四〇	…
美匯官價	二,九〇〇	三,〇〇〇
一月	三,三六〇	三,三八〇
二月	三,六三〇	三,七三〇
三月	三,八九〇	三,九八〇
英匯官價	四〇,〇〇〇	四八,〇〇〇
港匯官價	二,四〇〇	三,〇〇〇
羅比官價	三,〇〇〇	三,六〇〇
平衡基金會基準價		
美匯	三九,八〇〇	
英匯	一五七,〇〇〇	
港匯	二〇,三八六·八〇	
印匯	一四,〇〇〇·六五	
指定銀行買賣價	買進	賣出
美匯	三八,七〇〇	四〇,三〇〇
英匯	一五四,三〇〇	一五九,三〇〇
港匯	二,四五九	二,六八九
印匯	三,八〇〇	一四,一〇〇
瑞士法郎	二八,三〇〇	…
◎中央銀行利率		
重貼現（千元）	六角	
拆放日息（千元）	五角	
◎銀錢業利率掛牌		
存息（千元）	九角	
放款息（每千）	六元	
同業拆放（每千）	四元	
公庫證又	四元	
四行兩局差出	二六八億	
暗息每元	一角九分	
◎統一公債		
甲種	▲一五,〇〇〇	一五,三〇〇
乙種	▲一五,〇〇〇	一五,三〇〇
丙開	一九,四〇〇	一九,七〇〇
最高	二二,三〇〇	二二,五〇〇
最低	一九,三〇〇	一九,六〇〇
收盤	▲二一,五〇〇	二一,八〇〇
丁種	▲一六,八〇〇	一六,八〇〇
戊種	▲一七,七〇〇	一八,〇〇〇

◎華股

品名	價格	
大通紗廠開	一一〇	
又 收盤	一一三	
中紡新股開	一六〇	
又 收盤	一六〇	
永紗新股開	二七五	
又 收盤	×二六九	
信和紗廠開	二五	
又 收盤	×二四	
統益紗廠新股	三一	
又 收盤	×三一	
榮豐紗廠開	一二	
又 收盤	一二	
恆豐紗廠開	一七	
又 收盤	一七	
中國內衣開	二一·七	
又 收盤	二一·七	
新光內衣開	二七·七	
又 收盤	二七·七	
景福衫襪新開	二三·五	
又 收盤	二三·五	
景綸衫襪開	八五	
又 收盤	八五	
勤興衫襪開	一一四	
又 收盤	一一四	
五和織造開	二六	
又 收盤	二六	
美亞織綢開	一四〇	
又 收盤	×一三六	
中國絲業開	四六	
又 收盤	四六	
閘北水電開	▲一四九	
又 收盤	▲一五〇	
中興輪船開	一二〇	
又 收盤	一二〇	
★化工★		
新亞藥廠開	一三三	
又 收盤	一三三	
華新水泥開	一〇八	
又 收盤	一〇八	
大中華火柴開	×一〇三·五	
又 收盤	×一〇三·五	
華豐搪瓷開	六三	
又 收盤	×六三	
中法藥房開	四五	
又 收盤	四五	
★百貨★		
永安公司新股開	一一〇	
又 收盤低	一〇一·一	
麗安公司開	四五	
又 收盤	×四四	
全日現貨成交總計	三五,七七〇,〇〇〇股	
◎遞交價格		
永紗新股開	二七七	
又 收盤	×二六九	
信和紗廠開	二五	
又 收盤	×二四	
新光內衣開	二八	
又 收盤	×二七·五	
勤興衫襪開	一一四	
又 收盤	一一四	
景福衫襪開	二二	
又 收盤	×二二	
美亞綢廠開	一四〇	
又 收盤	×一四〇	
華豐搪瓷開	六四	
又 收盤	×六四	
全日遞延成交總計	六一,六〇〇,〇〇〇股	
◎老股		
華商證券	▲一三九	一三一
五洲藥房新股	一五〇〇	
新新公司	二,九〇〇	…
家庭工業	▲一三〇	
華商電氣	▲一八·五	一九·五
浦東電氣新股	三〇·五	三一·五
內地自來水	▲二五·五	二六·五
上海水泥	四一	…
中興煤礦	七八	八二
南洋烟草	二五五	二六〇
華成烟草	二一五	
中華書局	▲一二三	…
世界書局	九一〇	九四〇
大生一廠	▲一二八	一三三
大生三廠	×六八	七二
達豐染織廠	一〇〇	一一〇
中國銀行	▲三三〇	
交通銀行	▲三三〇	
中南銀行	一〇五	…
墾業銀行	一〇五	…
上海銀行	一〇五	…
中一信託	▲三三〇	…
◎外股		
怡紗	▲一八五	一八六
英聯	▲二四〇	二四五
業廣	▲九九	九九五
會德豐	▲四〇〇	四一〇
怡啤	×三六七	三七八
祥泰木行	▲一〇七	一〇八
鋼業	▲一五五	一五五
紙版	×一六〇	一六三
電車	▲一一五	一一五
航業	▲一二五	
中和	▲一二五	一二八

◎棉紗（單位千）

品名	價格
42雙股藍鳳	▲三三三〇〇
又 水月	▲三二一〇〇
又 寶光	▲三二一〇〇
40支吉象	▲二九五〇〇
又 藍鳳	▲二九六〇〇
32支銀月	▲二六五〇〇
又 五彩星	▲二五六〇〇
22支金雞	▲二四五〇〇
21支雙馬	▲二三七〇〇
20支雙馬	▲二三三〇〇
又 特雙馬	▲二三九〇〇
又 金城	▲二三一〇〇
又 特金城	▲二四〇〇〇
又 金雙鶴	▲二二五〇〇
又 雙喜	▲二二三〇〇
又 雙地球	▲二二九〇〇
又 金雞	▲二三八〇〇
又 特人鐘	▲二四〇〇〇
又 天女	▲二二九〇〇
又 豐年	▲二三二五〇
又 寶光	▲二三一〇〇
又 立馬	▲二三一五〇
又 水月	▲二三二五〇
又 藍鳳	▲二三三〇〇
又 紅奎星	▲二二八〇〇
又 紅蜂	▲二二三〇〇
16支光明	▲一九一五〇
又 天女	▲一九二〇〇
又 三明	▲一八八〇〇
又 奔騰	▲一九〇〇〇
又 紅蜂	▲一八五〇〇
又 海龍	▲一八一〇〇
又 金元寶	▲一八六〇〇
10支金寶星	▲一五七〇〇

◎棉花（單位千）

品名	價格
德字棉送廠	四〇一〇
靈寶細絨送廠	三七〇〇
又	三七三〇
又 棧交	三六〇〇
浦東火機棧交	二五〇〇
漢口細絨送廠	三三四〇
又 送廠	三三七〇
農場棉	三九六六
烏拉圭送廠	四〇一〇
海提尖送廠	二五六三
充沙市棧交	三三七三
1.1/32米特林	四〇一〇
沙市細絨送廠	三五六〇
又 棧交	三三五〇
又 至	三三五六
周浦籽花	×六〇〇

◎棉布（每疋）

品名	價格
龍頭細布	▲八六五
五福細布	八〇〇
AAA彩球	七六〇
藍鳳細布	×七九五
陽鶴細布	▲七五五
20特細布	▲七四五
12 ABC又	▲七五五
12振中細布	×七五五
四君子元	×二二〇
嗶嘰金印	▲一〇五五
金蓮妙舞	▲六九五
元嗶嘰	×二〇〇
跳鯉漂布	八〇〇
銀濤漂布	×九三〇
金九鼎漂布	九五〇
150雙鶏士林	九八〇
150芷江士林	九八〇
150一統士林	九八〇
150羅漢士林	一二〇〇
富樂色細布	一二〇〇
紅人花嗶嘰	一一〇〇
寶塔藍布	×二〇〇
砲兵元布	一三〇〇
星星藍布	一二〇〇
蝶蠂花絲光藍布	一三〇〇
四君子元直貢	▲一五〇五
40碼永字粗布	八五〇
40碼永字細斜	七四〇
金九鼎元斜	一二五〇
景福綫呢	一三五〇
大明呢	一九八〇
42支大明府綢	一三五〇
42聯益條府綢	一三五〇
羅利多線綢	六六〇
（以上單位千）	
◎呢絨嗶嘰	
英麥爾登	三九〇
又 厚嗶嘰	八〇〇
寅豐三〇一直貢	一二五〇
寅豐三〇一華達	▲八五〇
寅豐花呢	一〇五〇
寅豐三〇一嗶嘰	七五〇
華綸三〇一直貢	一二〇〇
華綸三〇一嗶嘰	七三五
華綸花呢	九〇〇
又 華達呢	八〇〇
寰華西裝花呢	一〇〇〇
又 華達呢	八〇〇
又 九五一嗶嘰	七五〇
協新西裝花呢	一一〇〇
大業花呢	七五〇
協新華達呢	八五〇
上海七〇〇花呢	一〇五〇
上海六〇〇花呢	×六五五
上海嗶嘰嗶嘰	七五〇
上海三一三條嗶嘰	×六五五
大成五〇〇花呢	八三五
英製西裝花呢	一四五〇
又 大衣呢	一〇五〇
又 兵船大衣呢	四七五
（以上單位千每碼價）	
◎棉織品（打）	
府綢42司麥脫條	一五〇〇
府綢60司麥脫襯衫	二三〇〇
府綢42哥司麥脫法司	一六五〇
42富樂色條襯衫	一九〇〇
富樂色布襯衫	一六五〇
42 DD襯衫	一九〇〇
60 DD襯衫	二三〇〇
府綢AD A42白	一八五〇
ABC白工大衣	二四五
三〇鵝牌棉毛衫	三三五〇
三〇一飛馬棉毛衫	三三五〇
六〇一飛馬衛生衫	一八七五
一一〇金爵衛生衫	一八〇〇
三三〇金爵衛生衫	三三〇〇
三三〇鵝牌棉毛衫	三三五〇
三三一飛馬棉毛衫	三三五〇
三〇三藍鷹棉毛衫	三三〇〇
羆菊棉毛衫	一四五〇
延齡棉毛衫	三三五〇
七六紅獅牌又	六九〇
三〇一金魚錦地衫	×九三〇
三四〇僧帽衛生衫	三三五〇
一一〇又棉毛衫	一六〇〇
83面友祝君巾	一二〇
33黑人毛巾	一一〇
印花毛巾	一三五
三四〇又領袖巾	一一五
18紅獅緞條帕	一六三
12寸又織條帕	六〇
大寸家球	一一〇
頭號手帕	一一〇
又織條手帕	一一〇
又安全手帕	一六〇
◎巾帕（每打）	
大發毛巾	一〇五
又	×一五〇
大統大方又	二〇〇
大寶彩花又	二二〇
42支又夾底襪	一二〇
又紅獅特光襪	一八〇
32支斑馬襪	二八〇
32支三桔襪	二六〇
32支狗頭襪	二一〇
32支延齡男襪	一三四
四四〇金印 又	六〇〇

◎衫襪絨線（單位千）

品名	價格
◎寬緊帶（籮）	
寸六分斜紋	二五〇〇
寸二分斜紋	三〇〇〇
三分絲帶	三八〇
一寸六平海	三三〇〇
◎細絨綫（單位千）	
三蜂四股（磅）	六三〇
雙貓四股又	六五〇
地球四股又	六五〇
英雄四股又	六五〇
皇后四股又	六五〇
◎粗絨綫（單位千）	
蜂房牌（每磅）	四五〇
皇后牌	四五〇
英雄牌	四五〇
地球牌	四五〇
雙貓牌	四五〇
小囡牌	三二五
金錢牌	三九〇
雙洋牌	三三〇
學生牌	三二五
◎化妝品	
三星牙膏（籮）	三三五〇
黑人牙膏	三二五〇
固本牙膏	三二〇〇
固齒靈又	三三〇〇
先施牙膏	一五〇〇
堅齒牙膏	一八〇〇
白雪牙膏又	一三〇〇
美齡玉牙膏	一三〇〇
絲寶香皂	一二〇〇
花牌香皂（籮）	八〇〇
四合一香皂	九五〇
又 洗面粉	六〇〇
大號蝶霜（打）	二五〇
大號雅霜（打）	一七〇
又 白熊脂	一〇〇
大號白雪	一三〇
二號 又	一〇〇
三號 又	一〇〇
（以上單位千）	
◎人造絲（箱）	
一三〇天橋新	▲七七〇〇〇
又 東洋	▲七七〇〇〇
又 金三馬	▲七七〇〇〇
又 旭字	▲七六〇〇〇
◎絲經	
85分高勻度	六四〇〇〇
83分高勻度	六三〇〇〇
81分高勻度	六二〇〇〇
78分高勻度	六一〇〇〇
75分高勻度	六〇五〇〇
73中級	六〇〇〇〇
中級五担以上均新檢驗單	五九五〇〇
又 另担	五九〇〇〇
28分乾經	四〇〇〇〇
經新檢驗單	三九五〇〇
乾經五担	三九五〇〇
又乾經零担	三九〇〇〇
◎綢緞（單位千元）	
美亞被面	▲三八〇〇
大誠被面	▲三七〇〇
申康被面	▲三六〇〇
徽牌衡金鶏又	▲四〇〇〇
復成多子又	▲四三〇〇
大偉呢兩上海	二二〇
又二兩四錢	一七〇
大誠格嬖綢	▲八〇
華錦綢	二五
華雄綢	二二〇

◎茶葉（單位千元）

品名	價格
36年中徽烘	三〇〇〇
36年平水上龍井	三六〇〇
36年溫州龍井	二〇八〇
36年遂安大帮	一九〇〇
36年溫州紅茶	一三八〇
36年三批祁門	一七八〇
36年婺源炒青	一五〇〇
陳次祁門	一二〇〇
36年特祁門	九四〇
36年杭州龍井	四〇〇〇
36年婺源大帮	三三〇〇
◎食米（每担）	
★南市場報價★	
白粳上	×六三五
又中	×六一〇
又次	×六〇〇
早稻上	×六〇〇
又中	×五九〇
又次	×五八〇
羊秈上	×五六五
又中	×五三〇
又次	×五一〇
杜秈中遞袋	×五四〇
埠秈上	×五〇〇
碾秈上	×五六〇
又中	×五三〇
白元上	×五六〇
又中	×五四〇
又次	×五三〇
陰元上	×六〇〇
又中	×五八〇
又次	×五六〇
湖南尖上運袋	×五一〇
又中	×五〇〇
又次	×四九〇
★北市場報價★	
白粳上	×六三〇
又中	×六一〇
又次	×六〇〇
早稻上	×六〇〇
又中	×五九〇
又次	×五八〇
羊秈上	×五五〇
又中	×五三〇
又次	×五一〇
杜秈上	×五四〇
又次	×五三〇
碾秈上	×五六〇
又中	×五四〇
埠秈上	×五二〇
又中	×五一〇
白元上	×五六〇
又次	×五四〇
陰元上	×五八〇
◎雜糧（單位千）	
浦東杜豆（担）	×三二〇
平湖特黃豆	四一〇
天津金元豆	▲四九五
臨淮關黃豆	三七五
漢口早黃豆	×三二五
新倉黃豆	×三二〇
崇明沙赤	×五六〇
浦東赤豆	三三〇
管店蒸豆	×三六〇
◎粉麩（包）	
特別新粳	×七〇〇
老車一號粉送到	×一二七
兵船一號粉	×一三〇
利郎洋粉	×一二五
火車一號粉	×一二八
統白一號粉	▲一三〇
無錫兵船粉	×一三九
麩皮大包	×三六·五
又 小包	×一〇五
（以上均單位千）	

◎油餅（單位千）

品名	價格
漢口毛豪	▲二五〇
明光蒸豆	四〇〇
鄱陽子豆	三六三
南京紅豆	▲二六〇
弄牛紅豆	▲二六〇
斜橋揀青	×二五八
管店黃蔴	六六五
漢口黃蔴	六六〇
又 白蔴	六六〇
南京生仁	六一〇
開封揀莊生仁	×六六〇
揚州新生仁	×六一〇
南京苞米	×三三五
黃渡苞米	×三六〇
侯明元麥	▲二八五
崑山小麥	三〇五
蚌埠紅糧	×一八五
明光紅糧	×二九二
◎食油（單位千）	
青島大豐生油	▲一九六〇
又吉桶生油	▲一八八〇
本廠豆油	×一八八〇
崑山豆油	一六〇〇
大德新青油	一六一〇
重慶桶熟菜油	三一三〇
又吉桶	三一一〇
江北淨生油	三一一〇
徐州吉桶生油	二六五〇
本廠生菜油	二三五〇
蚌埠吉桶小車	×一二五〇
◎豆餅（單位千）	
仁記豆餅（張）	×三一〇
生記豆餅	×三一〇
惠山豆餅	×三一五
利字豆餅	×三一五
長字豆餅	三二五
◎食糖（單位千）	
車白精蔴袋	▲一三〇
又 草包	一〇〇
又 油包	一〇一五
24號粗砂白包	▲九〇〇
又 草包	▲九二五
又 油包	▲九一〇
20號中砂	▲九〇〇
台灣赤蔴袋	▲八九〇
秘魯砂（棧單）	九〇〇
本廠雪白	▲九一〇
本廠棉白	▲九一〇
興化白高	九一〇
又 中	×九〇〇
興化赤高	×八〇〇
又 中	×七九〇
汕頭棉赤	×八〇〇
提莊青	×七三〇
葉刀青	×七三〇
順德青	七一〇
黃崗青	七一〇
海南赤	七一〇
本廠冰	×一二五〇
振記片冰	×一二五〇
◎西藥（單位千）	
孟山都糖精	一三五〇
又糖精紙（聽）	一三〇〇
雙桃蕉寧	一六〇〇
雙龍奎寧	一三五〇
寶馬奎寧	一六〇〇
黑獅六〇六	八〇
淡獅六〇六	六五
白萬金油	六五
八卦丹	一三五
凡拉蒙	一三五
美貨阿的平片	一三〇〇
安保利心	一〇〇〇
米美爾補腦汁	一三〇
肺活	一六五
媽媽多	二五〇
阿司匹靈粉	二五〇
阿司匹靈片	一三〇
加當片	一三〇
咳舒鈣	一三五

◎日用品

品名	價格
開燥鋼絲針	四〇〇
消治龍針	四五〇
消治龍片	四五〇
沙利先皍	四〇〇
樂鈉熱楽	一一〇
康施多（盒）	二二〇
又 純淨	六〇
又麥乳精瓶	一〇〇
內服四季精盒	二八
又消困定支	二〇
又新街六·十%	二二
又又 十·%	二五
天平獲去病	二五
◎香烟	
10支大英	▲一七〇,〇〇〇
又 老刀	▲一五九,五〇〇
以上每箱五百支	
美麗	▲一〇一,五〇〇
金鼠	▲二六〇,五〇〇
以上二五〇支	
金鼠	▲一三一,〇〇〇
大百萬金	▲二六六,〇〇〇
白錫包	▲二六八,五〇〇
大克雷斯	×二六八,〇〇〇
紅人	三四三,〇〇〇
紅金	六六,〇〇〇
三貓	×二二三,〇〇〇
馬立斯	×二三一,〇〇〇
樂吏	一一〇,〇〇〇
十字軍	▲一五六,〇〇〇
駱駝	×二四六,〇〇〇
吉而喜	×一二五,〇〇〇
以上二百支	
茄力克（聽）	▲八二,五〇〇
三五牌（聽）	▲七一,五〇〇
★肥皂★	
固本皂（箱）	×六三,〇〇〇
箭刀皂	×六三,〇〇〇
黃祥茂	三〇×六〇〇,〇〇〇
明星日月皂	七五〇,〇〇〇
光華皂	六八〇,〇〇〇
牛牌皂	×七五〇,〇〇〇
美華皂	六八〇,〇〇〇
平利皂	七六〇,〇〇〇
★火柴★	
新美麗箱	×五六〇,〇〇〇
新鳳凰	×五五〇,〇〇〇
寧波	三三〇〇,〇〇〇
南京	三三〇〇,〇〇〇
★火油★	
美孚（聽）	四〇〇,〇〇〇
亞細亞（聽）	四〇〇,〇〇〇
◎燃料（單位千）	
白煤篩塊噸	七〇〇
焦作塊（噸）	八〇〇〇
白煤小子噸	六三〇〇
白煤屑（噸）	三五〇〇
烟煤提塊噸	四五〇〇
又篩塊	三三〇〇
上等烟屑噸	三五〇〇
普通烟屑噸	二五〇〇
栗 柴担	×一二〇
雜 柴担	×九〇
松 柴担	×八〇
乾松柴担	×一〇五
青 炭担	一六〇
白 炭担	三一五
烏 炭担	二一五
煤球廠盤噸	三五〇
又零售（担）	二三〇
（以上同行自車價）	
◎洋紙（單位千）	
對開報紙	×七六〇
普通美貨	六三〇
白報紙	六五〇
西白有光	六五〇
白打字紙	一三〇〇
色打字紙	一四五〇
輕磅道林	×八〇〇〇

◎木材（單位千）

品名	價格
40磅牛皮紙	三三〇〇
32磅二號紙	一七〇
大騰白玻璃	×一六〇〇
有粘性	×六〇〇
白透明紙	×六〇〇
大騰單面	八〇〇
銅版紙	六〇〇
五分松板鋸方丈	×一一〇
紅皂三每丈	一〇〇
分紅柳	一一〇
紅皂四每丈	一〇〇
分松板	一〇二
紅皂四每尺	一〇四
分絹坯	七
普通柳安尺	二四
洋松起口板尺	二三
洋松方千尺	二三
洋松片千尺	二三
杉木大條尺	×三四
杉木小條尺	×三八
本松片每尺	五〇
柚 木（尺）	八〇
檜 木（尺）	一五
柳安三夾板塊	一二〇
本松三夾板塊	八〇
白楊三夾板塊	八〇
（以上同行自車價）	
◎工業原料	
白 臘	×四八〇
月牌燒碱	×三三〇〇
月牌純碱	×三四〇〇
美貨燒碱	×三〇〇〇
美貨純碱	三〇〇〇
頭號白油（每砂）	一三〇
美貨N松香	▲一六〇〇
美貨小蘇打	一三〇〇
三角牌甘油	×四八〇〇
保險粉	八〇〇〇
美貨司的令	×三三〇〇
漂粉精	×三五〇〇
紅藥餅（粉）	三五
紅藥納	一〇〇
黃凡士林	八
白凡士林	二〇
僧帽牌拷膠	×三五〇〇
硫化碱	三五〇〇
鋅氧粉	六五〇〇
紅象硫化碱（百磅）	三九〇〇
（以上單位千）	
◎染料（單位千）	
克一硫化元	×二三〇〇〇
ＭＫ硫化元	×二三〇〇〇
能虎硫化元	×一四〇〇〇
雙鶏元	×一五〇〇〇
三塔醬	四五〇
三僧元	五五〇
五馬硃	一八〇〇
大橋硃	×二一〇〇
大寶硃	一三〇〇
三星灰	一三〇〇
三六號地字灰	二〇〇〇
雙塔灰	一七〇〇
天官醬	二三〇〇
獅馬醬	八〇〇
孫菇蓮	六〇〇
三鴿皇黃	四五〇〇
染圖黑絲	一三〇〇〇
染圖雪青	四〇〇〇
謙信快靛	三九〇〇〇
汽巴快靛	三五〇〇〇
天字快靛	×二六〇〇
七子上青	×二六〇〇
黑霓粉青光	×三八〇〇〇
黑霓粉紅光	×三五〇〇〇
◎紐奧利斯棉市（十一月四日）	
現貨	三一·〇六
十二月期	三一·二〇
三月（明年）	▲三一·三六
五月（明年）	▲三一·三六

派克公司

獨家運到

大批 犀飛利新筆

套頭·單枝·金套·銀套·男用·女用 花色齊備·首先供應·特價發售

餘如51派克·藍脫門·愛弗釋·康克令·斯得福等寰球高等著名金筆，無不應有盡有。

立單保用 刻名免費 批購特廉 保證滿意

總店：河南路交通路口 支店：北四川路老靶子路口 電話聞訊 請撥九六八九五 九〇七二一

Parker Co.

葉牌顏料

各色全備 鮮豔奪目 歷久如新 保不褪色

不褪色 納富妥 直接性 鹽基性 硫化性 酸性

聯合顏料廠榮譽出品

同豐裕顏料行總經銷 上海河南中路吉祥里

四明銀行

地址：北京東路二五二號六樓 電話：一一五五〇五

服務忠誠 信卓譽著 利優息厚 即登日記 手續簡便 簡章備索

信託部證券科

上海證券交易所第七五號經紀人

代理買賣證券 兼辦 證券集團套利

每單位國幣一百萬元

美琪影社

大犧牲

本社十週年紀念特別大犧牲婚姻藝術照片各種送附貼郵信即寄（限本埠面索紙）

·函售部· ·上海郵區十二·

▲刊費廉 ▲收效宏

每行特價五千元 除啓事招聘以外（卅行為限）

申報分類廣告

▲電話接稿▼ 請撥九三二四八

通易信託公司

民國十年創立

五十萬元四十天一期

集團證券投資

保息紅利一角五分一厘

十萬元一·二·三個月一期

乙種信託投資

平均利益一角五分以上

經營一切銀行信託業務

北京東路三八四號

電話九八一一八（五線）

歡迎長期受託證券

·套利限額六百戶·

東南信託公司 財部註冊 97

上海證券交易所第一〇三號經紀人 舉辦受託證券套利

套利單位：國幣五十萬元為一單位

繳款日期：即日起開始預洽至週四上午為止

注意：參加者可隨繳週四日支票 上期如欲取回本金請於本週三前來通知止套否則作繼續委套論

總公司地址中正東路一三四號 證券部地址證券大樓四四四·五五六 電話一四三三一·一四二六八 電話九七六二六·九五三七九

財經兩部註冊登記 215 創立於民國廿三年

同康信託公司

銀行部 經營一切銀行業務

信託部 活期信託存款 領用支票 存息六分 歡迎開戶 定活兩便存款 利息優厚 手續簡便 無須介紹

江西中路三八二號（北京路口）電話一一三〇八

代客套利

現交五十交三套 期遞交 （股額單位）今日開始受託

集團證券套利 （金額單位）今日接受參加

套利方法 買進永安紗廠股貨期格額得套利益所是現出價差利就以第二例情如的交易十一行算

依據上例計算合月息一角五分三厘

$10\div(280\times\frac{7}{30})=0.153$

股額為單位之套利必須當面繳做 金額為單位之套利可以代為股票

委託辦法

集團證券套利

大來銀行

財政部 經濟部 核准登記

和祥信託公司

上海證券交易所第二〇二號經紀人

證券科主辦

證券集團套利

每單位五十萬元·下期套利即日開始登記

本期利益合月息一角四分一厘半·每單位淨得國幣六萬五千五百元

簡便·利厚·安全·

特種定期信託存款

★十月份紅利七分★

●保息紅利合計一角三分左右●

地址：上海（11）河南中路三五九號·電話：八九五四八·九七八八九

出版界週刊

土地經濟學

・叢吾・

張丕介著：土地經濟學導論
中華書局出版，定價三元五角
中山文化教育館社會科學叢書之一

在各種社會科學之中，土地經濟學是比較最後成立的一種，而我國學術界之注意這門科學，更較歐美各國爲遲，所以關於這方面的著作，特別稀少。戰前中文出版的土地經濟學，只有寥寥的一本，那是翻譯美國人伊利（Rich. T. Ely）的Land economics；另一本是翻譯日人河田嗣郎的土地經濟論。前者偏重於美國式的土地利用，後者則對地租，地價，地稅三方面有比較詳細的討論。兩書各有所偏，而且都不是我國人以我國土地問題爲對象的研究著作。這不但是我國社會科學中的一點缺憾，對於土地問題十分嚴重，而又急求土地改革的我國，更是一件必須補救的弱點。我們在這一冊不過十餘萬言的土地經濟學導論裏，可以明顯的看出來，本書著者對這一點的努力，而且證明，他的努力確也有相當的收穫。

據著者自序說：「本書原定計劃有十五章，約十五萬言，除現有十章外，尚有論地價上下各一章，論地稅上下各一章，論土地金融一章。」本書只有十章，而其餘五章，迄至今年再版，並未補入，實爲一件美中不足的憾事。這種情形，恰是我國著作界中，一件很常見的通病，有上冊而無下冊，有前編而無後編，有上卷而無下卷，使許多比較有希望的研究，往往半途而止。這本書亦不能免於此點，固不足深責，但這種現象實在是我國學術進步的可哀情形。

本書十章，除去普通敘述外，各章都表現出著者對土地經濟學的獨到見解。第一章導論，指出這門科學的研究對象爲「因人類經濟行爲而發生的人與地，人與人，地與地之關係」，確定它的性質爲「實驗科學」，人文科學，社會科學」，並特別注重說明定律與趨勢的區別，以強調土地經濟學的社會科學性質。這一章對研究方法的討論，大體上是相當圓滿的。第二章土地之定義分類與特性，並無特異之處，只是土地定義一項，可以見出著者對此問題之重視與其虛心的態度。但第三章土地與人口，却更顯得精采。這裏有一串新穎的見解，如人口對土地的依存關係，土地對人口的容力，以及最後對我國土地與人口問題的對策兩原則。這一段大可爲我國人口政策的參考：

「第一，在土地容力，未能作顯著之擴張，與我國人口總數，未較世界任何國家爲少之前，不應再採積極之人口增加政策，而應注意改善國民之生活水準，增進國民之體質，以質量之進步，代數量之擴充，以有計劃之人口政策，代盲目之政策。

「第二，在人口質量未顯著增進，而數量無大變動之前，應積極擴大土地對人口之容力，其條件如左：

㈠採用科學技術，提高單位指數，以擴大國民經濟，尤其農業生產之空間基礎；

㈡推進工業化政策，儘量自農業方面，吸收大宗勞力，以減低農業人口對土地之壓迫，爲改進農業生產之先決前提；

㈢農業生產，應自片面之努力集約與手工經營，改向於資本集約與科學化合理化之經營，以提高農業對人口之容力；

㈣國內移植與國外移植，應同時並進，以疏化本國之人口，同時即增加國民賴以生存之空間。」（三六頁）

第四章論土地利用，第五章論農地，第六章論市地，第七章論富源地，統觀這四章的內容，前後關係密切，等於一章之分篇，其中心討論對象，完全集中於土地利用之趨勢。依著者研究，土地利用的歷史發展，循以下四種巨大趨勢而前進：㈠利用面積之擴張化趨勢，㈡利用程度之集約化趨勢，㈢利用內容之複雜化趨勢，㈣利用性質之社會化趨勢。這種趨勢的獨立與發展，正是著者在土地利用論方面最成功的努力。

第八，九，十章爲論地租之上中下三篇。據著者自序說：「所佔篇幅最多。此三章取材立論，太半採自吾業師狄爾先生所著理論國民經濟學第四卷地租篇；及其所著其他關於地租之著作。」按狄爾爲新近去世不久之歐洲大陸上經濟學威權之一，其思想爲有名之「社會法制學派」。本書著者所受狄爾之影響如何，本書並不顯著；反之，在地租論關於稅去地租一點上，却可見出其對此問題之獨特見解。著者說明其立場，原則上仍擁護地租稅政策與平均地權，但在理論上則反復指明，這一政策與稅去不勞而獲之地租，並不能如想像之單純，即實行稅去地租之結果，並不能「百分之百的，不折不扣的」將地租稅去，不是不及，便有過之可能。

就本書全部理論與其研究態度而論，著者的特色是謹慎而忠實的，他的獨到見解，也是很明顯的。作爲初學之參考及研究土地經濟學之參考，相當適用。不過最令讀者抱憾的是全書未完，全豹難窺，而且只是導論，闡釋申說之處，仍嫌太簡。

甘地與史達林

楊實

左傾的新聞記者費希爾（Louis Fischer）曾一度站在世界的十字街道上仰望着他認爲的兩顆明星——甘地和史達林；其實他是在蹈着史達林的道路上走的，他在蘇聯居住了十四年，並且有了一羅子女。他曾向瑪哈坦（Manhattan）小城的「民族」（Nation）報上撰寫了許多歌頌史達林的通訊。但是到了一九三八年他忍耐不了這種共產主義的獨裁作風，毅然離開了蘇聯，他的太太和子女沒有出來，直到後來再得羅斯福夫人之助回到美國來。一九四一年他在「人和政治」（Men and Politics）書中歌頌了民主和自由，更揭開了這鐵幕後的秘密，因之他的「甘地與史達林」的出版倒是合乎邏輯的。

費希爾崇拜起甘地了，他歌頌了甘地的「熔理想家的遲疑與革命家的暴躁於一爐的反暴動革命主義」，和甘地一樣，他主張「先改造人後再改造制度」，但是甘地沒有接受他在多年前的對西方國家採取手段的建議，這個小老頭子曾說：「在我沒有說服印度人的暴躁前，我如何去叫西方人採取反暴動政策呢？」甘地的這種腳踏實地的幹法更使作者敬服了。

當作者傾向到甘地以後，他便尖刻的批評了史達林，他在書中說道，「政治戰是明顯而複雜的，每天的報紙就是這戰爭中的戰報……無疑的我們希望百分之九十和蘇聯作政治戰，但他們却不願用這方法……所以一切根本的美蘇問題，或者獨裁與民主間的問題是無法用外交方法來解決的：……這兩大勢力的鬥爭除非一方全勝將永不休止的惡鬥下去。」但是費希爾相信「史達林不需要世界第三次大戰或者世界暴力革命的，他的政略是保持他的統治勢力並且儘可能應用神經戰來擴張勢力範圍以對抗西方國家」，但據作者說蘇聯要作十年的戰爭還是能支持的。

爲了避免這種新的危機，作者建議除開蘇聯另組聯合國，「一個新聯合國不是像一個國際政府似的，而是成一個聯盟。」這只是消極的，俾此並不能挽救民主與和平，作者認爲積極方面還要付出很大的代價的。

這樣，費希爾爲資本主義不能對抗共產主義，他認爲類似社會主義而帶有「計劃經濟」的才能相抗，他幻想道：「國營資本與私人資本可以自由競爭……，假使英國工黨失敗，民主世界的前途是很漆黑的」，「農田就像空氣一樣任人耕耘，那時無買無賣，人們的經濟都是平等的……，馬克斯主義和甘地主義混合的加諸於每一個人民身上。」這也許是他的幻想，正如他從前幻想來使史達林和甘地合作一樣。（Louis Fischer 近著 Gandhi and Stalin 一書，時代雜誌十月六日號刊載書評一則，時譯出以餉讀者）

英文新字辭典

同芳

葛傳槼・桂紹盱・吳鐵聲・吳夢熊合編
競文書局出版・三十六年七月初版

文字的產生基於社會的進化，社會愈進化，新字的創造也愈多，而過時不適用的舊字也不知不覺地被淘汰。這次的二次大戰，是近代史上重要的轉換，整個的世界都發生很大的變動，反映於軍事，政治，經濟，文化，教育各方面的是新的思想的誕生，舊的傳統的揚棄。代表着「世界通行語言」的英文字彙，也隨着這次的戰爭，產生了許多的字和詞。

只要我們留閱現在英美出版的書報雜誌，我們會發現許多新字和新詞，是在普通字典中所遍尋不得的。許多讀者都苦於閱讀新書報的困難，不是文法語句的艱深不懂，而是遇着許多新的字和詞而不解。這些新的字和詞影響了我們閱讀書報的速率，阻礙了我們的對於書中所述各類事物的領會。除非有一本新辭典出版，我們將無法打破思想上的障礙。

這是當前讀書界很切用的新工具。最近翻閱之下，覺得頗有獨到之處，爰爲讀者作一介紹。

本辭典中所收的字包括㈠新術語，舊字新義，舊字新用法和新縮語，近一萬條，都是坊間已出的最通行的英漢字典裏所查不到的。

在檢查上有一種便利，就是字和辭，都依字母順序排列，辭並不附在任何字的裏面。辭類也會詳細記出，一切辭都被看作字一般。例如all very fine if anything should happen to one等。

關於科學及戰爭方面的新字似乎搜羅得特多，這對於閱讀科學書報該有很大的幫助。除英，美的新字外，他國的通用語在目前已被世人公認的字和辭也有搜集。英美新產生的slang，colloquialism，在這本辭典中採入也不少，這或者很便爲我們讀小說和一般通俗性的期刊。

據編者等在序上所說，編著這本辭典確費過不少心力，於參考英美同性質的辭典以外，更就現代讀物（書報雜誌）上廣事搜求，足見這本辭典的編纂態度是極審慎的和照着英美原本字典翻譯抄襲一遍換過面目在中國出現是迴乎不同的。

馬可波羅行記

・安壽・

馮承鈞譯・商務印書館出版

作爲一部史籍看馬可波羅行記，可以獲得兩點重要的幫助。

第一，我們可以藉此窺見宋元之際我國人民的生活情形。原來我國史籍（其實舊日西洋史亦如此）有一種巨大的缺點，是重視政治活動而忽略了社會情形。因之我們能夠看到許多無關重要的帝王家事，却沒有法子看到比較有系統的關於人民風習的記述。而馬可波羅行記却是對這方面很注意的，如宗教信仰，衣食狀況，婚喪習俗等，都有記載，無疑是一項珍貴的材料。

第二，我們可以藉此補充元史的若干記載，元史倉卒修成，錯誤甚多。馬可波羅行記中關於政治情形的記載不算多，且不甚詳確，但參考的價值還是有的。例如第二卷中記元軍攻克襄陽，乃得力於西洋火器，就極可相信。其他對於元初宗室諸王的爭殺，元世祖的對外戰爭，也多有和元史互有異同的記載。

原書共分四卷，首卷記現在西亞北部及我國西北的情形，即爲當時馬可波羅從歐洲至蒙古沿途所見聞。二卷記元帝宮庭生活及我國內地各省情形，最爲重要。三卷記日本，越南，印度，南洋諸地區的情形，四卷記西亞洲元代宗室諸王爭殺的史實。當日的亞洲，是什麼情形，即非專攻元史的人，也想知道一點罷。

這本譯文對於讀者更有許多便利，因爲它經過沙海昂（A. J. H. Chatignon 法國人，清末歸化中國。）和譯者的兩次註釋，糾正了不少錯誤，並提供了許多必需的參考資料。

陀思妥夫斯基的「窮人」

・向秀・

幾乎連高爾基在內，許多人都對陀思妥夫斯基有着可怕的誤解，覺得他的天才是「殘酷的天才」。在「天才」上加了「殘酷的」三字，很容易使人對他的性格引起陰森森的感覺。

陀氏果眞殘酷麼？且看魯迅對「殘酷的天才」怎樣解釋：

「凡是人的靈魂的偉大的審問者，同時也一定是偉大的犯人。審問者在堂上舉劾着他的惡，犯人在階下陳述他自己的善；審問者在靈魂中揭發污穢，犯人在所揭發的污穢中闡明那埋藏的光耀。這樣，就顯示出靈魂的深。

「在甚深的靈魂中，無所謂「殘酷」，更無所謂慈悲；但將這靈魂顯示於人的，是「在高的意義上的寫實主義者」。（見「窮人」序）

這裏，不但對陀氏是一個公正的論斷，同時也對他自己的作品作了深刻的告白，在深掘靈魂的意義上，魯迅與陀氏實有其相似之處的。而且，他們兩個都是從果戈里的作品得到最大影響的人。

陀氏在他作品中，專將那些思想病者，有潛變態，犯罪，瘋狂，痴類與神秘性格的人物顯示給我們看。那些人物且永遠和流浪，窮苦，負債，飢餓，災病，死刑結合在一起，在他作品中的氛圍，也充滿了恐怖的壓力。展讀它們時，往往引你進入一個慘淡無光，地獄似的陰森的境界，使你慄慄自危，彷彿就站在被審判的刑庭，有人在拷問你的靈魂，你會不敢隱藏起自己的罪過。這裏所謂罪，當然是道德的，不必是法律的，和基督教的SIN有關係。

對陀氏作品，最好的解釋還是用他自己借左西瑪口中說的話：

「別做任何人的裁判者：卑微的愛是比強暴更有力量的一種可怕的勢力。只有這無微不至的愛纔能生出深心。你得去愛人，不要怕他們的罪惡；愛上帝的一切創造者。你也得像小孩與飛鳥似的歡樂。

「生命會給予你許多不幸的事，但爲了這些，你還得快樂，你更須祝福生命，使別的人們也祝福生命。」

其實這位所謂「殘酷的天才」，却是充滿了光明的希望與生之歡樂的，他在那些卑微的人物裏，不斷發掘出他們崇高的靈與生命，而他的作品的眞正意義，就是把「被侮辱與被損害的」崇高的人性顯示給我們。

「窮人」一書，是陀氏的第一部作品，全書以書信體裁寫成的。沒有一個連結的故事，僅上敍些日常的生活瑣碎，彼此內心的痛苦。一個中年的衰老的書記，窮困了一輩子，像一顆永遠不見陽光的小草，生長在陰冷的人間，一個是多病的少女，失去了雙親的孤兒，像一朶被秋風摧落的殘花，到處在飄零着。他們都是不名一文的窮人，上帝却按排他們在一個遙遙相對的地方生活。由於「同是天涯淪落人」，他們暗暗地彼此保護着，用書信傳遞愛情，那種超乎他們肉體的心靈的結合，在極其艱難，在受着困厄的生活中緊緊地貼着。在失望中掙扎，在掙扎中求生，雖然是痛苦，倒有一種極大的幸福。但這種幸福繼續不久，可憐的少女就被一個中年地主強迫成婚了。她沒有一點反抗的力量，在最後一封信中，她還說：「而今你一定要過慣沒有我的生活了！你將怎樣辦呢！我孤單的剩下在這裏，我將你拋給誰呢，我的仁慈的，寶貴的，唯一朋友……！」

在這絕望的呼喊中，那個老人的心裂碎了。留給他的是一片空白的人生！

一切都寫得那樣眞摯動人，在他們的通信中，並刻劃出四周的各種人物，有揶揄他們的，也有同情他們的。

貝靈在「俄羅斯文學」中對陀氏說過這樣的話：

「他的著作因爲表示莊嚴的精神的品質，讀者的是無畏的勇敢的靈感，絕不令人失望；陀氏雖然與醜惡面面相覷，從不遮掩或避免那些陰惡，但是唯一的目的是要在醜惡罪惡裏找良善的靈魂。……」

現在，對所謂「殘酷的天才」，我們也不難明白它眞正的含義了。（此書係叢蕪譯，文光書店版）

上海各大廠商店號慶祝申報七十五週年紀念舉行聯合大贈送

九十七

大量生產 普遍供應

美利時行榮譽出品

空前壯舉 偉大犧牲

響應政府抑平物價！慶祝申報七五紀念！

空前壯舉！買一枝，送一枝・

（隨筆加贈：中華民國憲法，蔣主席畫集各一部）

久享盛譽 有口皆碑

金筆權威・風行全國

派拉蒙金筆

國筆中之領袖

國產 派拉蒙51型學界金帽金筆

適應社會需要！減輕顧客負担！

「學界」二字，非指學生而言，應廣義說；「人非生而知之，非學不可，」諺語又云：「工欲善其事，必先利其器，」夫好學者，必先得合乎理想之金筆，則國產派拉蒙金筆，確係超越時代藝術之出品；素質至上，製造精良，吸水頗多，書寫流利！增長文思！促進學業！殊非淺鮮也。

特別犧牲，售價二十萬元，買一枝，送一枝。

・爲國產金筆中獨具權威者！（備此一枝，到處方便） 獨家

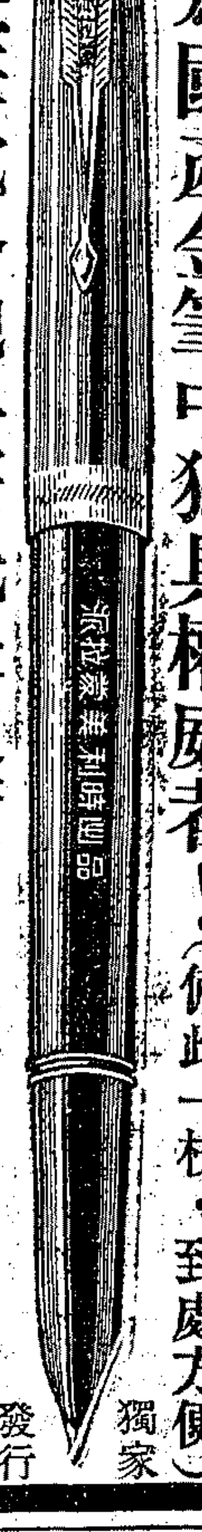

・在華北各地早著光榮史蹟！（品質至上，大衆歡迎） 發行

舶來品之勁敵

派拉蒙51型眞金尖金帽禮筆

物質；高於舶來品，售價；低於舶來品，以簇新姿態出現；而製作特殊精良，有節約愛國之譽；無浪費洋化之嫌。

特價 正副兩枝 卅六萬元

響應抑平物價 祇收原料成本

超等金筆 在在俱佔上乘 人人都說眞好 精明人仕 搶先採用
特價十六萬元 買一枝送一枝

時代演進，驚人供獻，一管在握，摩登別緻・

派拉蒙眞金尖 貴族金筆 51型
筆尖書寫流利經久耐用
筆桿富麗摩登瑩潔鮮明
▲貴族金筆正副兩枝祇收廿八萬元▲

女界熱烈歡迎 貴族女用金筆
專家設計 書寫流利 式樣美化
最高貴，最時髦；出入高等場所之：社會婦女 閨閣千金 摩登小姐 女校學生 交際名花 均請早備
發售伊始甲種每枝十六萬元 乙種每枝售十萬元

好筆遲早要買
贈筆意外收獲
何不今天來購
免得日後向隅

超越時代「藝術出品」 新型金筆 樣樣考究 枝枝上選
原料價格飛漲 品質始終不變 人人樂用 餽贈親友 非常相宜 祇收成本 拾萬元 買一枝送一枝

優待外埠同業 歡迎直接批發

出立保單 永遠包用 免費修理 終身伴侶

今天憑此廣告除買一枝送一枝外加贈中華民國憲法蔣主席畫集各一部

贈品超過筆價 筆價低於原料

特別優待 試用券（憑券祇用一次）

本行爲優待新老主顧普及試用國產派拉蒙金筆之機會起見特再犧牲一萬枝除買一枝送一枝並送新書兩部外憑此優待券外埠函購寄費加一倘希各界諸君從速賜顧爲荷

（諸君捷足先得）

總行—天津大沽路三十三號
分行—北平東珠市口十六號
分行—漢口二曜路一號

美利時行
上海(十一)山東路
五馬路吉榮里十一號

注意此廣告祇刊今日一天請剪下

參加慶祝各大廠商店號一覽

大來化學工業社
大陸藥房
大光明內衣公司
中國鋼印社
中華科學儀器製造廠
正德藥廠
正泰橡膠廠
生化藥廠
良園藥廠
青島橡膠廠
宏大橡膠廠
安康藥廠
信誼化學製藥廠
英雄照相館
順興滅火機廠
國光膠木電器廠
新機紡織印染廠
瑞華化學製藥廠
波司登皮件公司
勤興衫襪廠
聯合電業公司
摩登藝術照相館
同興印染公司
冠新呢帽公司
美利時行
優生化學製藥廠
寶信會計用品社
光明皮鞋廠
四達實業公司
大豐化學廠
華東滅火機
新聞天地社
國華羽絨廠
環球口琴製造廠
（以筆劃爲序）

贈品摘要

滅火機 收音機 地球牌電鐘 女式大衣 BS牌自由車胎 綠寶牙膏 綠寶香脂 香煙 車胎 檯球 號碼機 叫人鐘 開關燈頭 帆船牌木紗團 被單 毛巾 消治龍牙膏 皮鞋 消治龍藥皂 綠寶香皂 玫瑰香水 玫瑰香油 玫瑰頭蠟 奎寧水 藝術照 各種旗袍料 食母生 消治龍藥片藥膏 孫子圖印花嗶嘰 橡皮膏 橡膠鞋靴 時美花嗶嘰 松鷹深色花布 十二生肖鉛公字章 良園枇杷膏 雅霜 魚肝油 蘇立維他 殺白倫 康福麥乳糖 呢帽 金筆 鈣片 日記簿 賬簿 男女皮鞋 墨水 墨汁 香粉 香粉蜜 胭脂 口琴 鴨絨被 （名目繁多不克備載）、

贈品辦法

詳見今日本報第五版

自由談

聽人類的聲音 ——談語言的起源與理論—— •輪•

關於人類語言的起源問題，早就使人們發生興趣了。數十世紀來，無數學者創立了無數的理論，都想說明原始人的語言是怎樣產生的，和世界上怎樣會有這樣多的語言。

古希臘的學者發陀，薛梨里斯基說：「人最初過的是同野獸差不多的生活，因恐懼野獸而聚衆而居，便開始互相認識。但他們的發音還是沒有意義的，不清楚的；這種聲音最初就不是一種語言。像這樣一羣羣的人全世界都有，於是建立了語言各各不同的根據」。

有不少哲學家臆測原始人是用脫口而出的，不由己的聲音來表達他們最初見到某種東西和現象時所發生的感情和印象。漸漸地這些自然的喊叫變成了這種現象或是物件的固定名稱，因而變成了語言中的單字。

務亞列認爲語言是和搬古的人的共同勞動同時產生的，因此，動詞乃是出現在語言中的最初字眼。馮特的意見，音的語言和人的意識同時發生。蘇聯學者尼古拉，雅柯夫列維奇•馬爾確定人類語言的發展是：人們用無數種語言談話，此後人們已經把聲音和手頭語配合運用了。

不久以前，荷蘭學者密•金乃根說明人類最先的聲音，是從每一個嬰孩都懂得的舌頭和喉嚨的吸入運動發展起來的。從這次文字中就出現了最古的把舌頭從牙齒上抽轉來所發出的聲音，甚至現在，我們都可以在許多原始部落中聽到這種聲音。原始的語言是由複雜的子音構成，母音的出現要遲得多。音的語言起始得非常遲，馬上就由單字構成。但密•金乃根的武斷是不能使人同意的。

美國的學者桑達克斷定人的祖先從最早的時候，就具有發音器官的不由己的運動，這種運動產生了什當人類祖先即使獨自一人在自然界條件下所起的感情和含糊籠的念糊籠。從這種不由己的運動的意義的音響中就出現了單字。後來，這些單字被這個人的同件所習用了，就變成了整個原始部落的遺產。桑達克的理論還不失其重要性，因爲它說明語言的發展乃是一個有規律的自然過程，它不受任何超自然的勢力干涉。

英倫舞台上 希魔的嘴臉 ——一齣新劇風靡了英國人—— •良哉•

「如果希特勒登陸英倫」，這是一個多麼可怕的幻想，砲火怎樣毀壞了倫敦的大建築物？鮮紅的火焰怎樣吞噬了千百年來珍貴保守的英國家庭和財產？希特勒的蓋世太保怎樣在全英國橫行不法，謀殺，掠奪，壓迫，磨折，牛馬役使那些紳士風度的英國人？

最近倫敦舞台上演出了「和平！和平！」Peace in our Time的一幕新戲，是名劇作家寇溫特Noel Coward的最新傑作，倫敦人空巷往觀，散場的時候，觀衆大半俯了頭，有些甚至淚痕未乾，——他們在短短的二三小時中似乎親身經歷了這個幻想中的大劫難。

寇溫特憑空的想像力，幻出了這樣有力的一個故事，以致有許多人認爲如果倫敦真的淪於魔手，實際的情形當與此彷彿。

劇情中，邱吉爾，這位英國的抗戰首相，被狙擊了。希特勒居然召開議會，組織傀儡政府，發號施令，鬼影幢幢。但是另一方面，這些善良的英國人拋下了他們的大禮帽，頑強地站起來，他們緊握一切可用的武器，組織了一個強大的地下軍，與納粹周旋。

整個故事在一個標準英國風味的飯店裏發生，寇溫特介紹了那些全神貫注傾聽廣短波機裏播出的聯合國家戰事報告的英國人，緊張的情緒，渴望的心情；他也介紹了一個英國女間諜被納粹暴風隊員審刑遇供凌虐致死的幻象。一個地下軍首領對捉住的納粹特務說：「如果你是在怨恨英國人太不好客的情緒下離開人世，請想一想被你們焚燬的英國房屋，被你們搶掠的英國財產，還有被你們刑辱，磨折，殺戮的英國人民。你們取去的太多了，就是用血來還債也還不清呢！」

退飛的鳥 •林梅•

人，獸及蟲類，行走的時候可以向前，但也可以向左右和向後退行，可是鳥類你有見到過退飛的嗎？你的回答當然是沒有。然而，在春秋經上，却明明載有「六鷁退飛，隕石於宋」的記載，鷁是鳥類，這還不是鳥類退飛的明證嗎？因爲我們一直沒有見過退飛的鳥，於是我們就要疑心，這或許是荒誕不經的記載；因爲古書上常有一種不科學的荒謬的紀述的。

實在，退飛的鳥不是沒有的。那種鳥的名字，就是叫做「蜂雀」。春秋經上所說的「鷁」，或許就是這一種蜂雀。

蜂雀是鳥類中牠的身體是要算頂小的了。別的鳥類能夠在地上行走，可是，蜂雀是不能的，牠的脚不能從這一隻移到另一隻的前面，因此走路也是用翅膀撲着的。因爲牠一直用着翅膀的緣故，所以胸部的肌肉非常的發達，是任何的鳥類所不及的。

蜂雀的腿非常的短，肘深陷在肌肉之內，因爲不能自由運動，所以就沒法走路。爲了要彌補牠這一個缺陷，所以牠就有了向任何方向飛行的本領。牠能夠前飛，側飛，上飛，下飛，甚至向後倒着飛。任何鳥類，除了蜂雀之外是不會倒退飛的。牠不但能夠退飛，牠還能在空中停留，俾使牠考慮着飛行的方向。

蜂雀爲什麼要退飛呢？因爲，牠好似蜜蜂，要向花心去採蜜的。當牠用了細長的喙，刺入到花心中去取蜜，再從花心中把牠的長喙拔出來；牠就不能不向後退了。有時候，牠在倒掛着的花心中找到了可以吃的小昆蟲，牠要用細長的喙去啄食，但又不能躲上花枝而使小昆蟲驚走，那牠只好飛停空中而把長喙去啄牠的點心吃。因了這緣故，所以牠就養成了退飛和停留空中的本領。

楹聯勝語 •王百里•

永樂在燕王邸時，一日寒甚，飲酒賦酸，席次偶得一句云：「天寒地凍，水無一點不成冰」。時道衍和尚在座，即應曰：「國亂民愁，王不出頭誰是主」？相與大笑。

當國家昇平人民安樂之時，名流雅士，往往有對酒當哥之舉，相傳瑞安孫衣言先生一日舊中與門人對酌，見兒童堆塑觀音，忽然有感曰：「雪積觀音，日出化身歸大海」。思索良久，未得其偶，門人曰：「我有一對，未知可否」？遂吟云：「雲成羅漢，風吹進步上西天」。衣言先生擊節不已。

有一孝廉，沒館謀食，一日思酒，適門口有一菜販，孝廉邊按一瓶命之沽，菜販蹀蹀良久，曰：「我有一聯語，先生能對否」？孝廉曰：「試言之」。曰「長頸錫瓷腰出嘴」，孝廉瞠目無以應，趨房搜索行裝作鑿計，偶於開啓箱篋時悟曰：「方頭鐵鎖腹生鬚」。急出尋菜販，菜販已不知去向矣。

出入冥 •胡廣•

法國名考古家馬丁，發現十五萬年前的人類腦蓋骨——見十一月三日本報。

未免擬瘋癲，考古家言？原人腦亮骨何堅？十五萬年還不爛，奇蹟空前！

常見報章傳，歷史鑽研，古人枯骨被冤翻！時到而今談鬼哭：死也難安。

談丁字交通 •吳大權•

經過我多次注意丁字路口交通警的指揮之後，發覺指揮法有二大派別：一派是丁「一直」的車輛，在大轉灣的時候，並不禁止了「一橫」同方向車輛的進行；一派是禁止的。這兩派在車輛交換不緊密的丁字路口，原顯不出什麼優劣，但在車輛交接緊密的丁字路口，就立刻顯出前一派指揮法的不妥，如左圖：

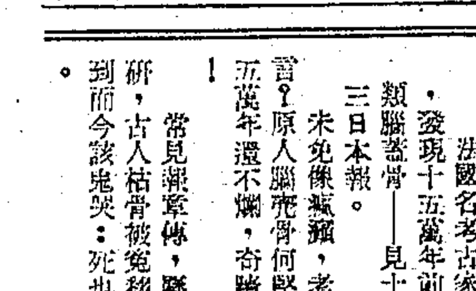

按右圖，如果許丁「一橫」同方向的車輛繼續前進，那末四輛的「機動車」須插入行列，二輛三輛的「人力車」，也必須插入行列，那四輛的要插入行列，勢必要截斷正在大轉灣的行列，結果在三角形㊀的地方，就造成交通壅塞的現象。在三角形㊁的地方，大轉灣的人力車和同方向進行的人力車，既多且雜，車輛常發生碰衝，形成難分難解的局面，這個形勢，交通就陷入極度的紊亂，於是喇叭亂響，爭吵口角，動手鬥毆，秩序馬上毀壞了。

所以我覺得在丁字路大轉灣的時候，丁「一橫」的車輛，不問與方向，同方向，都有禁止前進的必要，這一方面的指揮法似應加以統一。

奇異植物 •林林•

昆蟲和植物中，有一些確實非常奇異的；而牠們的奇異往往是一般人沒有注意到。

比如植物，那就更奇異了；而這些植物大部生長在熱帶。

「沒娘草」，顧名思義，它是沒有媽媽的，因爲它是無根而寄生在樹桿上的一種植物。

「百年草」是永遠不會死的；如果不被人類取用的話，當你把「百年草」的一張葉子搗爛之後，它的針葉又和許多細而堅韌的筋絲連在一起了；所以中美的紅印度人，就用這筋絲紡織成很堅牢的布匹。

有一種棕樹在葉柄處貯有一個隱秘的水槽，割開葉端就發現大約有一品脫的清水。「李娜絲藤」也同樣在割開後會流一股潔白的水的。還有一種叫做「母牛樹」的更神奇，割開它的樹桿竟然會流出和牛奶的味道差不多的又甜而又美味的液汁。

有一種藥藤，它生着兩片尖利的小葉子，可以利用來修面和剃鬍鬚。

北非還有一種叫「強姦樹」的，它會把人活活地「姦」死，因爲當人們碰到它那枝桿上那「刺激性的部份」，他就被「強姦樹」的樹根搖蕩，然後死去。

四強外交秘密 ㈢ •珊•

貝爾納斯揭露：

我們接獲報告稱，宋氏告知他的政府，蘇聯在雅爾達密約之外，有所要求。由於談判是根據了羅斯福總統的囑付而進行的，我們發生了興趣。深恐宋氏受不了蘇聯的壓迫，在沒有明瞭我們的態度之前，也許再有所讓步。因之在獲得總統的認可之後，我就通知中國政府說，我們不勸告中國在雅爾達密約的條件之外，作任何的讓步。

中國和蘇聯後來終於締了約，但是事實所揭示的，我們對於大連所關懷的却沒有弄錯。在日本戰敗後二年，大連仍舊不是一個自由港。在一條船要駛入這港口之前，先要獲得莫斯科方面的准許，不但船隻如此，連船上的人也是如此。

在後來的會議中，史達林對總統和我說，道個請求，駐莫斯科日本大使曾探詢蘇聯的意思，是不是願意擔任結束這次戰爭的居間人。史達林說，並不是表示日本，願意像同盟國方面要求的無條件投降；惟黨非常寵統，因之莫洛托夫先生僅僅對日大使說，這件事不久當再和他討論。史達林說，後來日本大使又送來了一件公文。裏面說道，日皇願意遣近衛公爵往莫斯科，表示日本意欲結束戰爭，假如要求她無條件投降的話，日本一定以全力作戰到底。史達林補充說，因此會去了一封信給日本大使，說明關於這一點，因爲含混得很，並沒有特殊的建議，無從予以確切的答復，杜魯門總統對於史達林的舉動，表示贊同。

此時史汀生部長告訴我們，他已接獲七月十六日在新墨西哥試驗原子彈的報告，這炸彈已經證如人意，一旦使用的話，定能將早已立脚不定的敵人，一舉殲滅。在沒有試驗之前，我們約定，如果證明成功的話，一定先給日人以最後的嚴厲警告，然後使用。

社會服務

中報承辦牙專附屬醫院 贈送傭僕免費診療券

本欄承辦上海牙醫專科學校附屬醫院贈送「免費診療券」，曾於六•七•八三月先後發出三百張，但各方來函索取者，仍日有數起，茲續向該校接洽，承慨允續發二百張，但此次申請資格，僅以傭役爲限，申請時須填具申請書一份，經服役機關主管人員或雇主蓋章證明，隨函附足郵票爲好收件人地址之信封一只，經本欄審核合格後，當將診療券一張，手續不合者，恕不辦理。茲錄牙醫專校來函如下：

「敬啓者，茲送上敝校附屬醫院傭僕免費診療券及復胞免費診療券各一百張，敬請貴欄代爲分送，又分送時并希貴報加蓋印章，及填寫發出日期，而券後附表，亦請照實填寫，因恐貴報繁瑣，此致中報社會服務科。」

徵•求•人•才

㊀某會計師事務所徵律師一人，須具有律師資格者爲合格。㊁某新興錢莊公司徵男性練習生一人，以初中畢業者爲合格。㊂某機關徵機械及礦冶技師各一人，（工作地點在台灣）以大學機械系及礦冶系畢業者爲合格。㊃某學校徵圖書管理員一人，有管理能經驗者爲合格。㊄江蘇某中學徵高中數學教員一人，以大學理工院畢業者爲合格。㊅某食品店徵包裝技師一人，以熟手有經驗者爲合格。㊆某醫師徵女雜性護士一人，以助產校畢業者爲合格。㊇某軍事機關徵女性書記一人，以初中畢業者爲合格。凡願應徵者，請至四川北路八五六號社會部上海職業介紹所面洽。（時間關係應徵人以居住本市者爲限）

服•務•簡•報

▲招尋父親　我父年卅九，河北大名府人，抗戰前在八十九師山砲營第一連任排長，於民廿五年在南京通訊學校受訓畢業，率令仍返原部隊服務，是年七月與我母等別後，即往駐防地山西汾陽，廿七年京滬淪陷，我母携兒等避往後方，從此失却聯絡，迄今十載，存亡莫卜，現我母子三人流落滬上，暫住閘北林陵路四二〇號時雞民所，如有同師官兵，知其下落者，懇乞示知，感同身造。王印蜜印同偕叩禀

▲醫啓　繼啓事件　部人於本月二十四日携帶皖中學校畢業證，前往抗戰軍中各級委任令，全家人口國保身份證及私章等，投報車領取寒衣後，乘一路公共汽車返老西門，遺忘藤箱一只，遺失在車，如有拾得者，請將文憑證件寄政府，候送以生存，功德無量，賀鑫銘啓。賜信處上海四川北路八五六號社會部職業介紹所。

社會部招訓工鑛檢查員　社會部工鑛檢查處近在京滬地招考工鑛檢查員三十名，不分性別，凡大學理工學院之物理化學地質等系或法學院之社會經濟系及商學院之工商管理系暨醫學院畢業者，均可報名應試。（簡章備索）上海區報名處設在四川北路八五六號該部上海職業介紹所內，報名日期定本月七日截止，逕日向該所報名者頗爲踴躍。

國民大會代表 立法院立法委員 上海市選舉事務所公告 滬選（36）字第一五〇號

有關投票法令　國民大會代表選舉罷免法施行條例

[illegible]

主席委員吳國楨

上海市選舉事務所公告 滬選（36）字第一五四號

事由：爲公告國民大會代表本市候選人由[illegible]

主席委員吳國楨

行政院物資供應局標售不銹鋼皮等物資公告 標字第十六號

本局現有不銹鋼等物資（詳表）定於十一月十一日下午二時公開標售凡願標購一組以上者請於每日上午九時至下午五時前來九江路八十五號樓下本局配售處索閱投標須知特此公告

項次	品名	標記	數量	備註
一	不銹鋼皮	1/8"×3'×10'	23張	分爲三組
二	不銹鋼皮	1/8", 1/16", 1/32"×3'×8'	135張	分爲兩組
三	皂粉	"O.K."	214×288磅	與第五項合爲一組
四	棉花		1,350斤	與第四項合爲一組
五	打包鐵皮，鉛絲及鐵皮等		2,700斤	

上海市衛生局清潔所公告 清總（36）第1265號

[illegible]

所長張泉聲

財政部上海直接稅局公告 申直一字第一二七三號

[illegible]

局長黃祖培

中央信託局代理出售 政府物資財產委員會 第一六九次定期 易貨處 茶葉公告 標字第173號

[illegible]

經濟部上海區燃料管理委員會通告 通字第34號

[illegible]

國營招商局爲江靜輪擱淺啓事

[illegible]

空軍總司令部招考英文打字員

[illegible]

聯合勤務總司令部南京區舊廢車料處理委員會標售舊車公告

[illegible]

中報分類廣告　尋人　招聘　註射　如特別護士需　專家　聘請　自來水筆製桿　招生　模範婦女補習學校　施氏英文　冠宇英文　文化函授學校　張氏英語　推銷員　雷瀚波　現代
中華補習學校　民生晨夜校90屆開學　璇宮舞廳　宋桂記　徐成記　閩菜　瑞和洋行　沙發椅　玻璃瓶　磁器　銀器　居地產
出讓　空地出售　名廈　市房廉讓　營業　惠大聯合批發所　ROCKSON Cal. Gluconate Tab. 葡萄糖酸鈣片 Tel. 60643 P.O. Box 369
王慶記水龍廠　華豐印刷鑄字所有限公司 發售鉛字銅模印鑄器材 上海浙江中路五三六號 電話九〇三五八　中國古玩社　魏麗華齋　大陸磅廠　香牛油　口琴　奇學
鮮大王醬油　醬油　酒精　酒精　徐精昌　國泰公墓　萬安公墓
勤裕南貨號啓事　出售　雪花　急讓　汽車　自由車　源隆車行　新式多車　強生車社　吉明
遺失　大慶號　馬其良　遺失啓事　專割包皮　醫學
[illegible]

卡爾登 今天・二四七九 時時45半
愛德華羅賓遜・新派巨星碩作
雙雄鬥智
既生瑜，何生亮
明槍暗箭口蜜腹劍
爾不死，我不安
中文字幕

國泰 今天・二四七九 時時45半
琪恩・班莉 克利・佐麥
二房東小姐
隔牆共浴室，笑話那得不多
房客先生色迷迷！房東小姐鬼搭搭！隔壁老頭骷髏頭！未婚夫硬繃繃！
・中文字幕・

亞倫賴德 演合
劊子手
要錢弗顧殺性命 殺人不怕血腥氣
以牙還牙，有仇報仇

大光明 今天・二四六九 時15半45時
麗泰海華絲 豪華五彩
妙女郎
雷密倫，賓蓮高黛，合演非常佳作
風流貴婦
香艷妙趣美不勝收

美琪・南京 今天同時獻映 二時半 五時三刻 九時
白拉 恩唐立 葉鳳黛卡洛
絢爛嬌艷五彩
六宮粉黛
美琪加映中文字幕・南京，供應譯意風
第八藝術代表作！

謫仙怨
天下有情人同聲一慟、部爾斯鮑育 瓊芳登會衛 超凡入聖哀情無上悲劇
伊黛・羅諾 碧・洛勃 亞・爾達
長相思

新光 今天四場
金錢豹
打得驚天動地，嚇得腹絕倒
一百〇八個雙鎗將

杜美
蘇聯戰爭文藝鉅片
戰友

皇后・巴黎 今天同時獻映
女伶名自殺 搖錢樹倒了
陳北鷗(編劇)
雌鳳記
路明 湯曉白
公審川島芳子

滬光・麗都
衛觀要前兩破一映 應衆求後集天例全映
天天客滿盛況空前欲免向隅請早定座
一江春水向東流
今天 二時 四時廿分 開映前集
今天 六時四十分 九時 開映後集
八年離亂
天亮前後
蔡楚生 鄭君里 編導

大華・金門
桃天梅標迷蜂蝶・偎紅倚翠鳴鸞鳳
翡翠五彩無上美藝巨片
凱瑟琳葛蕾遜 佛蘭克辛那脫 金利凱 合演
翠鳳艷曲

榮金 東方夜譚
國聯 埃洛弗林 # 血路
蘇聯電影卅週紀念獻映 彼得大帝 一天
明日 彼得大帝

泰山 續集鐵手
西藏 鐵血英魂
滬西山 緬甸之戰
國際 新俠盜查祿 地府降魔
大滬 紅騎俠轟天賊
美華 鐵血男兒
新新 新斬經堂
蓬萊 還鄉日記
浙東 中國之抗戰 好戰者之末路

光陸 光陸明天起獻映
拳頭硬 手條辣
賈克奈 義勇無雙
銅山碧血

山谷英雄
大上海 蘇聯豪華五彩鉅製
青春底旋律
歡樂歌

崑崙影業公司 為平安大戲院獻映一江春水向東流敬告西區觀衆啟事

平安大戲院 今明兩天電影暫停
改裝內部 全新座椅 全新聲機 全新銀幕
獻映頭輪鉅片 八年離亂天亮前後

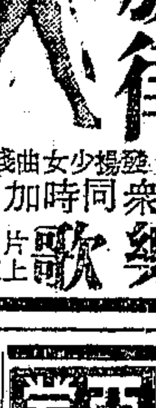

新都 趙匡胤
國泰 越劇權威 # 美人心
黃金 # 人潮湧塞 後丹桂 自殺記
明星 傳全香・范瑞娟 # 傾國傾城
皇后 # 國難家愁
百老匯 # 碧血花
國光 # 古塔奇案
滬西 # 羅賓漢之子
滬東 # 港寨爭奪戰
嘉興 # 史太林格勒大戰
光華 # 母與子
民光 # 一曲難忘
王家 # 忠勇巾幗
上海 # 血海忠魂
斐林 # 反攻緬甸

金城・金都・滬光 周璇主演
憶江南

一二本 宏碧緣
共舞台 今夜獻演 拍手喊嘛好沒停過 特別大開打

大舞台 今夜 隆重獻演 重整旗鼓 李瑞來 # 大俠英烈傳 八集荒江女俠 日夜兩場

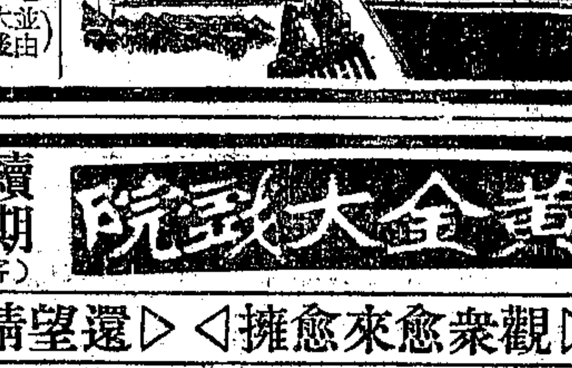

龍門 徐玉蘭 # 同病相憐
瘰癧專門病科
王軼倫醫師 診所遷移啟事
灤州礦務 股份有限公司 開臨時股東會廣告
粵・港・滬 太平館餐廳 上海分設第一間 燒乳鴿 烟鯧魚 葡國雞 焗蝸蓋 燒童子雞 地址：南京西路一一六六號
上海市平劇院同業聯誼會 啟事

天蟾舞台 梅蘭芳 楊寶森 今天夜戲 明天夜戲
黃金大戲院 續期已滿 祗有五天 觀衆愈來愈擁 還望請早定座
中國大戲院 (TEL 93072 97177) 百戰興中唐
金國 國際飯店樂書 越劇 自殺記
中央 萬里情潮
徵求 6'X18' 管子臥式鍋爐壹座

光華西藥行 高樂大藥房 延興西藥行 中西藥行 分類廣告
中振大藥房 元利西藥行 洪翔西藥行 染料顏料 精華商行 久安西藥行 紅木傢具 股票 吳天興商行 六合公司 徵求